



รายงานผลการดำเนินงาน
โครงการอบรมเชิงปฏิบัติการ
การพัฒนาศักยภาพนักวิจัยด้านการเขียนโครงการวิจัยเพื่อขอรับทุนสนับสนุน
วันที่ 24 ธันวาคม 2564
ณ ห้องประชุม BLA 202 อาคารเรียนรวม 60 ปีทรงครองราชย์
และผ่านระบบ MS-Teams 6 พื้นที่

มหาวิทยาลัยเทคโนโลยีราชมงคลล้านนา ตาก
คณะบริหารธุรกิจและศิลปศาสตร์
ขอเชิญเข้าร่วมโครงการอบรมเชิงปฏิบัติการ

"การพัฒนาศักยภาพนักวิจัยด้านการเขียนโครงการวิจัยเพื่อขอรับทุนสนับสนุน"

วิทยากร
ศาสตราจารย์ ดร. นรินทร์ สังข์รักษา
คณะวิทยาการจัดการ มหาวิทยาลัยศิลปากร
ผู้ทรงคุณวุฒิมีประสบการณ์การสอนของสำนักงานการวิจัยแห่งชาติ (วช.)

วันศุกร์ที่ 24 ธันวาคม 2564
เวลา 08.30 น. – 16.00 น.

อบรมผ่านระบบ Microsoft Teams
รหัสทีม btand2y

รับใบประกาศนียบัตรออนไลน์

1. ผู้เข้าอบรมต้องลงทะเบียน ในวันก่อนอบรม
2. ผู้เข้าอบรมต้องทำแบบทดสอบความรู้ (ผ่านเกณฑ์) และแบบประเมินความพึงพอใจ การอบรม หลังเสร็จสิ้นการอบรม

 <https://forms.gle/c9KgTZR49Y9MVWZL6>
สมัครได้ตั้งแต่วันที่ ถึง วันพฤหัสบดีที่ 23 ธันวาคม 2564

คณะบริหารธุรกิจและศิลปศาสตร์
มหาวิทยาลัยเทคโนโลยีราชมงคลล้านนา ตาก

โครงการอบรมเชิงปฏิบัติการ

"การพัฒนานักวิจัยด้านการเขียนโครงการวิจัยเพื่อขอรับทุนสนับสนุน"

The collage includes a photo of a speaker at a podium, several photos of participants in a classroom setting, and multiple screenshots of the Microsoft Teams virtual meeting interface showing various participants.

โดย
คณะบริหารธุรกิจและศิลปศาสตร์
มหาวิทยาลัยเทคโนโลยีราชมงคลล้านนา ตาก
ปีงบประมาณ 2565

**แบบรายงานผลการดำเนินงาน โครงการ/กิจกรรม
มหาวิทยาลัยเทคโนโลยีราชมงคลล้านนา ตาก
คณะบริหารธุรกิจและศิลปศาสตร์**

รหัสโครงการ.....

1. ชื่อโครงการ

โครงการอบรมเชิงปฏิบัติการ

“การพัฒนาศักยภาพนักวิจัยด้วยการเขียนโครงการวิจัยเพื่อขอรับทุนสนับสนุน”

2. หน่วยงานที่รับผิดชอบ

คณะบริหารธุรกิจและศิลปศาสตร์ มหาวิทยาลัยเทคโนโลยีราชมงคลล้านนา

3. สถานที่ดำเนินการ

คณะบริหารธุรกิจและศิลปศาสตร์ มหาวิทยาลัยเทคโนโลยีราชมงคลล้านนา ตาก

4. กำหนดการจัดโครงการ

วันศุกร์ที่ 24 ธันวาคม 2564

5. ความสำเร็จของวัตถุประสงค์

วัตถุประสงค์	ผลลัพธ์ของวัตถุประสงค์	บรรลุ(√)/ไม่บรรลุ(X)
1. เพื่อให้ผู้เข้าอบรมได้รับการพัฒนาความรู้และทักษะด้านการเขียนโครงการวิจัยเพื่อขอรับทุนสนับสนุนเงินงบประมาณจากแหล่งทุน	1. ผู้เข้าอบรมมีและสามารถนำความรู้และทักษะด้านการเขียนโครงการวิจัยเพื่อขอรับทุนสนับสนุนที่ได้รับ ปรับประยุกต์ใช้ได้อย่างมีประสิทธิภาพ ตรงตามความต้องการของแหล่งทุน	√
2. เพื่อให้ผู้เข้าอบรมได้แลกเปลี่ยนเรียนรู้ร่วมกันในประเด็นการเขียนโครงการวิจัยเพื่อขอรับทุนสนับสนุนเงินงบประมาณจากแหล่งทุน	2. ผู้เข้าอบรมได้แลกเปลี่ยนเรียนรู้เกี่ยวกับเทคนิคการเขียนงานวิจัยเพื่อขอรับทุนสนับสนุนเงินงบประมาณจากแหล่งทุน	√
3. เพื่อสนับสนุนให้เกิดการผลิตโครงการวิจัยเพื่อขอรับทุนสนับสนุนเงินงบประมาณจากแหล่งทุน	3. สนับสนุนและสร้างโอกาสในการผลิตโครงการวิจัยที่สามารถส่งขอรับทุนสนับสนุนเงินงบประมาณจากแหล่งทุนต่าง ๆ	√

6. กลุ่มเป้าหมายผู้เข้าร่วมโครงการ

คณาจารย์ บุคลากร และนักศึกษาที่สนใจของคณะบริหารธุรกิจและศิลปศาสตร์ มหาวิทยาลัยเทคโนโลยีราชมงคลล้านนา เชียงใหม่ เชียงราย น่าน พิษณุโลก ลำปาง และตาก รายละเอียด ดังนี้

6.1 อาจารย์ คณะบริหารธุรกิจและศิลปศาสตร์ ตาก

(อบรมในห้องประชุมและผ่านระบบออนไลน์)

จำนวน 48 คน

6.2 อาจารย์ นักวิจัย เจ้าหน้าที่ และนักศึกษาที่สนใจของคณะบริหารธุรกิจและศิลปศาสตร์
แต่ละพื้นที่ อบรมผ่านระบบออนไลน์)

- พื้นที่เชียงใหม่	จำนวน	33 คน
- พื้นที่เชียงราย	จำนวน	23 คน
- พื้นที่น่าน	จำนวน	21 คน
- พื้นที่พิษณุโลก	จำนวน	22 คน
- พื้นที่ลำปาง	จำนวน	26 คน
รวมทั้งสิ้น	จำนวน	173 คน

7. ตัวชี้วัดของโครงการ

ตัวชี้วัด		หน่วยนับ	แผน	ผล
1.เชิงปริมาณ	1.1 จำนวนผู้เข้าอบรมโครงการพัฒนาศักยภาพนักวิจัยด้านการเขียนโครงการวิจัยเพื่อขอรับทุนสนับสนุนจากแหล่งทุน อย่างน้อยร้อยละ 70 ของกลุ่มเป้าหมาย	คน	120	173
	1.2 ผู้เข้าอบรมโครงการมีความรู้และทักษะด้านการเขียนโครงการวิจัยเพื่อขอทุนสนับสนุนจากแหล่งทุนผ่านเกณฑ์วัดความรู้ไม่น้อยกว่าร้อยละ 75 ของจำนวนผู้เข้าอบรม	ร้อยละ	75	ผู้เข้าอบรมมีความรู้ความเข้าใจเกี่ยวกับการเขียนโครงการวิจัยเพื่อขอรับทุนสนับสนุนจากแหล่งทุนเพิ่มมากขึ้น ทั้งนี้จากการประเมินระดับความพึงพอใจผู้เข้าอบรมความรู้-ความเข้าใจภายหลังการอบรม จัดอยู่ในระดับมากที่สุด ค่าเฉลี่ย 4.27 ซึ่งความรู้-ความเข้าใจก่อนการอบรม จัดอยู่ในระดับปานกลาง ค่าเฉลี่ย 3.38 และจากการทดสอบความรู้ มีผู้ผ่านเกณฑ์การประเมิน วัด ความรู้ และ ได้รับประกาศนียบัตรฯ จำนวน 158 คน คิดเป็นร้อยละ 91.33
ตัวชี้วัด		หน่วยนับ	แผน	ผล
	1.3 ผู้เข้าอบรมสามารถเขียนโครงการวิจัยเพื่อเตรียมพร้อมขอรับทุนสนับสนุนจากแหล่งต่างๆ ได้ไม่น้อยกว่า 6 ข้อเสนอโครงการวิจัย	โครงร่างการวิจัย	6	1 ชุดโครงการวิจัยและ 5 โครงร่างฯ -พื้นที่เชียงราย 1 ชุดโครงร่างฯ (ประกอบด้วย โครงร่างการวิจัยย่อย จำนวน 3 โครงร่างฯ) -พื้นที่ตาก จำนวน 1 โครงร่างฯ -พื้นที่เชียงใหม่ จำนวน 1 โครงร่างฯ -พื้นที่น่าน จำนวน 1 โครงร่างฯ -พื้นที่พิษณุโลก จำนวน 1 โครงร่างฯ -พื้นที่ลำปาง จำนวน 1 โครงร่างฯ

2.เชิงคุณภาพ	2.1 ผู้เข้าอบรมมีความรู้และทักษะด้านการเขียนโครงการวิจัยเพื่อขอรับทุนสนับสนุนจากแหล่งต่าง ๆ	-	ผู้เข้าอบรมมีความรู้และทักษะด้านการเขียนโครงการวิจัยเพื่อขอรับทุนจากแหล่งทุน	ผู้เข้าอบรมมีความรู้ความเข้าใจและมีทักษะด้านการเขียนโครงการวิจัยเพื่อขอรับทุนสนับสนุน และสามารถส่งโครงการวิจัย ทั้งนี้จากการประเมินความพึงพอใจของผู้เข้าอบรมมีความรู้-ความเข้าใจหลังการอบรม ที่ระดับมากที่สุด ค่าเฉลี่ย 4.27 ประกอบกับ ผลจากการทดสอบความรู้ มีผู้ผ่านเกณฑ์การประเมินวัดความรู้และได้รับประกาศนียบัตรฯ จำนวน 158 คน คิดเป็นร้อยละ 91.33
	2.2 เกิดการแลกเปลี่ยนเรียนรู้ร่วมกันระหว่างผู้เข้าอบรมและวิทยากรผู้ทรงคุณวุฒิ ในประเด็นเทคนิคการเขียนโครงการวิจัยเพื่อขอรับทุนสนับสนุนเงินงบประมาณจากแหล่งทุนต่าง ๆ	-	ผู้เข้าอบรมได้แลกเปลี่ยนเรียนรู้กับวิทยากรผู้ทรงคุณวุฒิในประเด็นเทคนิคการเขียนโครงการวิจัยเพื่อขอรับทุนสนับสนุน	ผู้เข้าอบรมได้แลกเปลี่ยนเรียนรู้ระหว่างผู้เข้าอบรมและวิทยากรเกี่ยวกับเทคนิคการเขียนโครงการวิจัยเพื่อขอรับทุนสนับสนุนจากแหล่งต่าง ๆ ทั้งนี้จากการประเมินระดับความพึงพอใจของผู้เข้าอบรม -สามารถนำความรู้-ความเข้าใจที่ได้รับไปแลกเปลี่ยนเรียนรู้และเพิ่มประสบการณ์กับเพื่อนร่วมงานได้ จัดอยู่ในระดับมากที่สุด ค่าเฉลี่ย 4.29 -สามารถนำความรู้-ความเข้าใจที่ได้รับไปพัฒนาการเขียนโครงการวิจัยเพื่อขอรับทุนฯ จัดอยู่ในระดับมากที่สุด ค่าเฉลี่ย 4.32
	ตัวชี้วัด	หน่วยนับ	แผน	ผล
3. เชิงเวลา	3.1 โครงการดำเนินการภายใต้ระยะเวลาที่กำหนด	วัน	24 ธ.ค. 2564	ดำเนินการเสร็จสิ้นในวันที่ 24 ธันวาคม 2564 เวลา 08.00 น. ถึง 16.30 น.
	3.2 การติดตามผลประเมินผลตามเวลาที่กำหนด ภายใน 15 วันหลังจากเสร็จสิ้นโครงการ	วัน	7 ม.ค. 2565	ประเมินผลโครงการ ภายใน 15 วันหลังจากเสร็จสิ้นโครงการ
	3.3 การรายงานผลการปฏิบัติงานภายในเวลาที่กำหนดภายใน 15 วันหลังเสร็จสิ้นโครงการ	วัน	7 ม.ค. 2565	รายงานผลการปฏิบัติงาน ภายใน 15 วันหลังเสร็จสิ้นโครงการ
4.เชิงค่าใช้จ่าย	โครงการจัดทำภายใต้งบประมาณที่กำหนด	บาท	10,000	ค่าใช้จ่ายในการดำเนินการ ทั้งสิ้นจำนวน 10,000 บาท คิดเป็นร้อยละ 100

8. ผลการเบิกจ่ายงบประมาณ 10,000 บาท (หนึ่งหมื่นบาทถ้วน)

เสนอขออนุมัติ (บาท)	เบิกจ่ายจริง		เหลือจ่าย	
	บาท	ร้อยละ	บาท	ร้อยละ
- ค่าตอบแทนวิทยากร (7,200)	7,200	100	0	0
- ค่าอาหารกลางวัน (1,600)	1,600	100	0	0
- ค่าอาหารว่าง (1,200)	1,200	100	0	0
รวม	10,000	100	0	0

9. ผลผลิตที่ได้รับ (Output) ผลผลิตที่ได้รับจากการดำเนินงานซึ่งสอดคล้องกับวัตถุประสงค์หลักของโครงการ/กิจกรรม

9.1 ผู้เข้าอบรม ได้แก่ คณาจารย์ บุคลากร และ นักศึกษาของมหาวิทยาลัยเทคโนโลยีราชมงคลล้านนา 6 เขตพื้นที่ ได้แก่ เชียงราย เชียงใหม่ น่าน ลำปาง ตาก และพิษณุโลก (อบรมในห้องประชุมและผ่านระบบออนไลน์) รวมจำนวน 173 คน

9.2 ผู้เข้าอบรมมีความรู้และทักษะด้านการเขียนโครงการวิจัยเพื่อขอรับทุนสนับสนุนฯ โดยผ่านเกณฑ์การประเมินวัดความรู้ จำนวน 158 คน คิดเป็นร้อยละ 91.33 และสอดคล้องกันกับผลการประเมินความรู้-ความเข้าใจหลังการอบรม จัดอยู่ในระดับมากที่สุด ค่าเฉลี่ย 4.27

9.3 ได้โครงร่างการวิจัยที่เกี่ยวข้องของด้านบริหารธุรกิจเพื่อนำไปพัฒนาโครงการวิจัยเพื่อขอทุนสนับสนุนจากแหล่งทุนภายนอก จำนวน 1 ชุดโครงร่างการวิจัย และ 5 โครงร่างการวิจัย

10. ผลลัพธ์ที่ได้รับ (Outcome) ผลประโยชน์ที่ได้จากผลผลิตของโครงการ/กิจกรรม

10.1 ผู้เข้าอบรมมีและสามารถนำความรู้และทักษะด้านการเขียนโครงการวิจัยเพื่อขอรับทุนสนับสนุนที่ได้รับปรับประยุกต์ใช้ได้อย่างมีประสิทธิภาพ ตรงตามความต้องการของแหล่งทุน

10.2 สนับสนุนและสร้างโอกาสในการผลิตโครงการวิจัยที่สามารถส่งขอรับทุนสนับสนุนเงินงบประมาณจากแหล่งทุนต่าง ๆ

11. ผลกระทบที่ได้รับ (Impact) ผลกระทบที่ได้รับจากผลลัพธ์ของโครงการ/กิจกรรม

11.1 ผู้เข้าอบรมสามารถนำความรู้และทักษะที่ได้รับปรับประยุกต์ใช้กับการเขียนและส่งโครงการวิจัยต่อแหล่งทุนต่าง ๆ อย่างมีประสิทธิภาพ ตลอดจนสามารถนำไปปรับประยุกต์ใช้กับการเรียนการสอน

11.2 เกิดการสร้างเครือข่ายร่วมกันระหว่างบุคลากร คณะบริหารธุรกิจและศิลปศาสตร์ ในด้านการเขียนโครงการวิจัยเพื่อขอรับทุนสนับสนุนเงินงบประมาณจากแหล่งทุนต่างๆ

12. สรุปอภิปรายผล ปัญหา อุปสรรค และข้อเสนอแนะโครงการ (บรรยายพอสังเขป)

12.1 สรุปผลการประเมินโครงการดำเนินงาน

โครงการอบรมเชิงปฏิบัติการ “โครงการพัฒนาศักยภาพนักวิจัยด้านการเขียนโครงการวิจัยเพื่อขอรับทุนสนับสนุนจากแหล่งทุน” จัดโดย คณะบริหารธุรกิจและศิลปศาสตร์ มหาวิทยาลัยเทคโนโลยีราชมงคลล้านนา ในวันที่ 24 ธันวาคม 2564 เวลา 08.30 – 16.30 น. ณ ห้องประชุม BAL 202 อาคารเรียนรวม 60 ปี

ทรงครองราชย์ มหาวิทยาลัยเทคโนโลยีราชมงคลล้านนา ตาก มีวัตถุประสงค์ คือ 1) เพื่อให้ผู้เข้าอบรมได้รับการพัฒนาความรู้และทักษะด้านการเขียนโครงการวิจัยเพื่อขอรับทุนสนับสนุนเงินงบประมาณจากแหล่งทุน 2) เพื่อให้ผู้เข้าอบรมได้แลกเปลี่ยนเรียนรู้ร่วมกันในประเด็นการเขียนโครงการวิจัยเพื่อขอรับทุนสนับสนุนเงินงบประมาณจากแหล่งทุน และ 3) เพื่อสนับสนุนให้เกิดการผลิตโครงการวิจัยเพื่อขอรับทุนสนับสนุนเงินงบประมาณจากแหล่งทุน โดยกลุ่มเป้าหมายในการอบรมในครั้งนี้ คือ คณาจารย์ บุคลากร และนักศึกษา ภายในคณะบริหารธุรกิจและศิลปศาสตร์ มหาวิทยาลัยเทคโนโลยีราชมงคลล้านนา เชียงใหม่ เชียงราย น่าน พิษณุโลก ลำปาง และตาก รายละเอียดผลการดำเนินโครงการ แสดงดังต่อไปนี้

ตอนที่ 1 ข้อมูลทั่วไปของผู้เข้าอบรม

ตารางที่ 1 ตารางแสดงจำนวนและร้อยละของผู้เข้าอบรม จำแนกตามเขตพื้นที่

เขตพื้นที่	จำนวน (คน)	ร้อยละ
ตาก	48	27.74
เชียงใหม่	33	19.08
เชียงราย	23	13.29
น่าน	21	12.14
พิษณุโลก	22	12.72
ลำปาง	26	15.03
รวม	173	100.00

ผู้เข้าอบรมโครงการอบรมเชิงปฏิบัติการ “การพัฒนาศักยภาพนักวิจัยด้านการเขียนโครงการวิจัยเพื่อขอรับทุนสนับสนุนจากแหล่งทุน” เป็นคณาจารย์ บุคลากร และนักศึกษาของมหาวิทยาลัยเทคโนโลยีราชมงคลล้านนา ทั้งหมดจำนวน 173 คน โดยผู้เข้าอบรมมากที่สุด คือ พื้นที่ตาก จำนวน 48 คน คิดเป็นร้อยละ 27.74 รองลงมา คือ พื้นที่เชียงใหม่ จำนวน 33 คน คิดเป็นร้อยละ 19.08 พื้นที่ลำปาง จำนวน 26 คน คิดเป็นร้อยละ 15.03 พื้นที่เชียงราย จำนวน 23 คน คิดเป็นร้อยละ 13.29 พื้นที่พิษณุโลก จำนวน 22 คน คิดเป็นร้อยละ 12.72 และพื้นที่น่าน จำนวน 21 คน คิดเป็นร้อยละ 12.14 ตามลำดับ

ตารางที่ 2 แสดงจำนวนและร้อยละของผู้เข้าอบรม จำแนกตามรายละเอียดของแต่ละพื้นที่

คณะ	พื้นที่						จำนวน (คน)	ร้อยละ
	ตาก	เชียงใหม่	เชียงราย	น่าน	พิษณุโลก	ลำปาง		
บริหารธุรกิจและศิลปศาสตร์	47	31	22	19	22	26	167	96.53
วิทยาศาสตร์และ	1		1	2			4	2.31
เทคโนโลยีการเกษตร		2					2	1.16
ศิลปกรรมและสถาปัตยกรรมศาสตร์								
รวม	48	33	23	21	22	26	173	100.00

ผู้เข้าอบรมโครงการอบรมเชิงปฏิบัติการ “การพัฒนาศักยภาพนักวิจัยด้านการเขียน โครงการวิจัยเพื่อ
ขอรับทุนสนับสนุนจากแหล่งทุน” เป็นคณาจารย์ บุคลากร และนักศึกษาของมหาวิทยาลัย
เทคโนโลยีราชมงคลล้านนา ทั้งหมดจำนวน 173 คน โดยผู้เข้าอบรมมากที่สุด คือ คณะบริหารธุรกิจและศิลป
ศาสตร์ จำนวน 167 คน คิดเป็นร้อยละ 96.53 รองลงมาคือ คณะวิทยาศาสตร์และเทคโนโลยีการเกษตร
จำนวน 4 คน คิดเป็นร้อยละ 2.31 และคณะศิลปกรรมและสถาปัตยกรรมศาสตร์ จำนวน 2 คน คิดเป็น
ร้อยละ 1.16 ตามลำดับ

ตารางที่ 3 แสดงจำนวนและร้อยละของผู้เข้าอบรม จำแนกตามสถานภาพ

สถานภาพ	พื้นที่						จำนวน (คน)	ร้อยละ
	ตาก	เชียงใหม่	เชียงราย	น่าน	พิษณุโลก	ลำปาง		
อาจารย์	30	31	23	13	22	17	136	78.61
บุคลากรสายสนับสนุน		2					2	1.16
นักศึกษา	18			8		9	35	20.23
รวม	48	32	23	21	22	26	173	100.00

ผู้เข้าอบรมโครงการอบรมเชิงปฏิบัติการ “การพัฒนาศักยภาพนักวิจัยด้านการเขียน โครงการวิจัยเพื่อ
ขอรับทุนสนับสนุนจากแหล่งทุน” เป็นคณาจารย์ บุคลากร และนักศึกษาของมหาวิทยาลัย
เทคโนโลยีราชมงคลล้านนา ทั้งหมดจำนวน 173 คน โดยผู้เข้าอบรมมากที่สุด คือ อาจารย์ จำนวน 136 คน
คิดเป็นร้อยละ 78.61 รองลงมาคือ บุคลากรสายสนับสนุน จำนวน 2 คน คิดเป็นร้อยละ 1.16 และนักศึกษา
จำนวน 35 คน คิดเป็นร้อยละ 20.23 ตามลำดับ

**ตารางที่ 4 แสดงจำนวนและร้อยละของผู้เข้าอบรมสังกัดคณะบริหารธุรกิจและศิลปศาสตร์
จำแนกตามหลักสูตร/หน่วยงาน**

หลักสูตร/หน่วยงาน	พื้นที่						จำนวน (คน)	ร้อยละ
	ตาก	เชียงใหม่	เชียงราย	น่าน	พิษณุโลก	ลำปาง		
กลุ่มวิชาธุรกิจสัมพันธ์			2				2	1.16
การจัดการธุรกิจ	21	1	2	2	7	4	37	21.39
การจัดการธุรกิจระหว่างประเทศ		1					1	0.58
การจัดการโลจิสติกส์			2				2	1.16
การตลาด	2	2	4	1		1	10	5.78
การท่องเที่ยวและการบริการ	4	2	1			4	11	6.36
การบัญชี	5	3	6	1		12	27	15.61
ภาษาอังกฤษธุรกิจ		2					2	1.16
ภาษาอังกฤษเพื่อการสื่อสารสากล	2	3		11	4	3	23	13.29
ระบบสารสนเทศทางธุรกิจ	4	3	2	1	5	1	16	9.25
สำนักงานคณบดี		1					1	0.58
กลุ่มวิชาสุขภาพ		1					1	0.58

กลุ่มวิชาศึกษาทั่วไป	9	10	5	3	6	1	34	19.64
ต่างคณะ/หลักสูตร	1	2	2	1			6	3.46
รวม	48	36	24	20	22	26	173	100.00

ผู้เข้าอบรมโครงการอบรมเชิงปฏิบัติการ “การพัฒนาศักยภาพนักวิจัยด้านการเขียน โครงการวิจัยเพื่อขอรับทุนสนับสนุนจากแหล่งทุน” เป็นคณาจารย์ บุคลากร และนักศึกษาของมหาวิทยาลัยเทคโนโลยีราชมงคลล้านนา ทั้งหมดจำนวน 173 คน โดยผู้เข้าอบรมมากที่สุด คือ หลักสูตรการจัดการธุรกิจ จำนวน 37 คน คิดเป็นร้อยละ 21.39 รองลงมาคือ กลุ่มวิชาศึกษาทั่วไป จำนวน 34 คน คิดเป็นร้อยละ 19.64 หลักสูตรการบัญชี จำนวน 27 คน คิดเป็นร้อยละ 15.61 หลักสูตรภาษาอังกฤษเพื่อการสื่อสารสากล จำนวน 23 คน คิดเป็นร้อยละ 13.29 หลักสูตรระบบสารสนเทศทางธุรกิจ จำนวน 16 คน คิดเป็นร้อยละ 9.25 หลักสูตรการท่องเที่ยวและการบริการ จำนวน 11 คน คิดเป็นร้อยละ 6.36 หลักสูตรการตลาด จำนวน 10 คน คิดเป็นร้อยละ 5.78 นอกจากนี้มีผู้เข้าอบรมต่างคณะ/หลักสูตร จำนวน 6 คน คิดเป็นร้อยละ 3.46 กลุ่มธุรกิจสัมพันธ์ หลักสูตรการจัดการโลจิสติกส์ และหลักสูตรภาษาอังกฤษธุรกิจ จำนวนหลักสูตรละ 2 คน คิดเป็นร้อยละ 1.16 เช่นเดียวกับหลักสูตรการจัดการธุรกิจระหว่างประเทศ กลุ่มวิชาสุขภาพ และสำนักงานคณบดี จำนวนหลักสูตรละ 1 คน คิดเป็นร้อยละ 0.58

ตารางที่ 5 แสดงจำนวนและร้อยละของผู้เข้าอบรมสังกัดคณะวิทยาศาสตร์และเทคโนโลยีการเกษตร และคณะศิลปกรรมและสถาปัตยกรรมศาสตร์ จำแนกตามหลักสูตร

หลักสูตร	พื้นที่						จำนวน (คน)	ร้อยละ
	ตาก	เชียงใหม่	เชียงราย	น่าน	พิษณุโลก	ลำปาง		
คณะวิทยาศาสตร์ฯ								
- เทคโนโลยีสารสนเทศ	1						1	16.67
- ประมง				1			1	16.67
- วิทยาการคอมพิวเตอร์				1			1	16.67
- กลุ่มวิชาศึกษาทั่วไป			1				1	16.67
คณะศิลปกรรมฯ								
- ศิลปกรรมศาสตร์		1					1	16.66
- ออกแบบสื่อสาร		1					1	16.66
รวม	1	2	1	2			6	100.00

ผู้เข้าอบรมโครงการอบรมเชิงปฏิบัติการ “การพัฒนาศักยภาพนักวิจัยด้านการเขียน โครงการวิจัยเพื่อขอรับทุนสนับสนุนจากแหล่งทุน” เป็นคณาจารย์ บุคลากร และนักศึกษาของมหาวิทยาลัยเทคโนโลยีราชมงคลล้านนา ต่างคณะ/หลักสูตร ทั้งหมดจำนวน 6 คน ประกอบด้วยบุคลากรคณะวิทยาศาสตร์และเทคโนโลยีการเกษตร จำนวนหลักสูตรละ 1 คน คิดเป็นร้อยละ 16.67 ต่อหลักสูตร ได้แก่ หลักสูตรเทคโนโลยีสารสนเทศ ประมง วิทยาการคอมพิวเตอร์ และกลุ่มวิชาศึกษาทั่วไป เช่นเดียวกับบุคลากรคณะ

ศิลปกรรมและสถาปัตยกรรมศาสตร์ จำนวนหลักสูตรละ 1 คน คิดเป็นร้อยละ 16.67 ต่อหลักสูตร ได้แก่ หลักสูตรศิลปกรรมศาสตร์ และหลักสูตรออกแบบสื่อสาร

ตารางที่ 6 แสดงจำนวนโครงการวิจัยของผู้เข้าอบรม

ผู้เข้าร่วมโครงการ	โครงการวิจัย
เขตพื้นที่ตาก	1
เขตพื้นที่เชียงใหม่	1
เขตพื้นที่เชียงราย	1*
เขตพื้นที่น่าน	1
เขตพื้นที่พิษณุโลก	1
เขตพื้นที่ลำปาง	1
หน่วยงานอื่น	-
นักศึกษา	-
รวม	6

ผู้เข้าอบรมโครงการอบรมเชิงปฏิบัติการ “การพัฒนาศักยภาพนักวิจัยด้านการเขียนโครงการวิจัยเพื่อขอรับทุนสนับสนุนจากแหล่งทุน” ซึ่งเป็นคณาจารย์ บุคลากร และนักศึกษาของมหาวิทยาลัยเทคโนโลยีราชมงคลล้านนา พบว่า ในภาพรวมผู้เข้าอบรมสามารถเขียนโครงการวิจัย จำนวน 6 โครงการฯ จำแนกเป็นพื้นที่ เชียงใหม่ ตาก น่าน ลำปาง และพิษณุโลก พื้นที่ละ 1 โครงการฯ สำหรับพื้นที่เชียงราย 1 ชุดโครงการวิจัย ประกอบด้วยโครงการวิจัยย่อย จำนวน 3 โครงการฯ แสดงตามตารางที่ 7

ตารางที่ 7 แสดงรายชื่อโครงการวิจัย

ลำดับที่	รายชื่อโครงการวิจัย	หัวหน้าโครงการ	พื้นที่/ สังกัด
1	<p>ชุดโครงการวิจัย เรื่อง เสน่ห์เมืองศิลปิน วิถีถิ่น วัฒนธรรมล้านนาเหนือสุดของประเทศ ประกอบด้วย โครงการวิจัยย่อย ดังนี้</p> <p>คลังความรู้และอัตลักษณ์ เสน่ห์เมืองศิลปิน วิถีถิ่น วัฒนธรรม</p> <p>การสร้างและออกแบบนวัตกรรมเชื่อมโยงเส้นทางการท่องเที่ยว เมืองศิลปิน ถิ่นวัฒนธรรมล้านนา เหนือสุดของประเทศไทย</p> <p>รูปแบบการยกระดับคุณค่าและมูลค่าเพิ่มสู่การแข่งขันทางธุรกิจการท่องเที่ยว เสน่ห์เมืองศิลปิน วิถีถิ่น วัฒนธรรมล้านนา เหนือสุดของประเทศไทย</p>	<p>รศ.ดร.สิริโฉม พิเชษฐบุญเกียรติ ผศ.ดร.ทริพล ธรรมนารักษ์ ดร.ปองสุข ศรีชัย นายภีรวิชัย ชัยมาลา ดร.รจนา บุญลพ</p>	เชียงใหม่
2	<p>การพัฒนาตัวแบบเชิงธุรกิจบนพื้นฐานหลักปรัชญาเศรษฐกิจพอเพียงแบบก้าวหน้า เพื่อสร้างมูลค่าเพิ่มให้ผลิตภัณฑ์ท้องถิ่นและผลตอบแทนทางสังคมในเขตพัฒนาเศรษฐกิจพิเศษตากจากผลกระทบสถานการณ์การระบาดของโรคติดเชื้อไวรัสโคโรนา 2019</p>	<p>รศ.ดร.กัญญา ดิษฐ์แก้ว ศ.ดร.นรินทร์ สังข์รักษา ดร.สรินยา สุภัทรานนท์ ผศ.ยพรัตน์ อิมพิทักษ์ ผศ.ยพรัตน์ จันทร์แก้ว ผศ.ดร.สวรรยา ธรรมอภิพล ผศ.ดร.ลภัสสรดา พิชญ์ธีรนาถ</p>	ตาก
3	<p>การสร้างมูลค่าเพิ่มและความมั่นคงในสังคมอย่างยั่งยืนด้วยนวัตกรรมการตลาดเพื่อผลิตภัณฑ์ขนมข้าวเกรียบว่าว</p>	<p>อ.อภิญญา กันธิยะ</p>	น่าน
4	<p>ยุทธศาสตร์การขับเคลื่อนจังหวัดเชียงใหม่ ให้เป็นเมืองสร้างสรรค์วิทยาการอาหารขององค์การ UNESCO</p>	<p>ผศ.ดร.อรไท ครูเวโซ นางสาวอำพร กันทา นางสาวมัทรี สีมา นางสาวณัฐรินทร์ รัตนัง</p>	เชียงใหม่
5	<p>การวิจัยและพัฒนากลยุทธ์ด้านการเงินและบัญชีโดยใช้เทคโนโลยีเป็นฐาน เพื่อยกระดับผู้ประกอบการ OTOP ประเภทข้าวเกรียบในจังหวัดพิษณุโลก</p>	<p>ผศ.สุพรรณรัตน์ ทองฟัก นายคชรัตน์ ทองฟัก</p>	พิษณุโลก
ลำดับที่	รายชื่อโครงการวิจัย	หัวหน้าโครงการ	พื้นที่/ สังกัด
6	<p>เรื่องการพัฒนาศักยภาพการบริหารจัดการแบบบูรณาการเทคโนโลยีดิจิทัลของกลุ่มเกษตรกรอินทรีย์วิสาหกิจชุมชนฮักน้ำจางอย่างมีส่วนร่วมเพื่อยกระดับคุณภาพ</p>	<p>ดร.ดารารัตน์ ธาตุรักษ์ รศ.ดร.วันไชย คำเสน ผศ.ดร.ปัญญาพร ศรีชนาพันธ์</p>	ลำปาง

ชีวิตตามแนวทางวิถีใหม่	ดร.จิรพันธ์ ทาแกง อ.ณัฐนรี ทองดีพันธ์
------------------------	--

ตอนที่ 2 ความพึงพอใจของผู้เข้าอบรมที่มีต่อการดำเนินงานโครงการ

การประเมินผลระดับความพึงพอใจของผู้เข้าอบรมที่มีต่อการดำเนินงานโครงการครั้งนี้ กำหนดเกณฑ์ในการแปลผลความพึงพอใจจากระดับคะแนนเฉลี่ย ดังนี้

ระดับความพึงพอใจของผู้เข้าอบรม		คะแนนเฉลี่ย
มากที่สุด	ระดับคะแนนเฉลี่ย	4.21 – 5.00
มาก	ระดับคะแนนเฉลี่ย	3.41 – 4.20
ปานกลาง	ระดับคะแนนเฉลี่ย	2.61 – 3.40
น้อย	ระดับคะแนนเฉลี่ย	1.81 – 2.60
น้อยที่สุด	ระดับคะแนนเฉลี่ย	1.00 – 1.80

ตารางที่ 8 แสดงค่าเฉลี่ยและระดับความพึงพอใจของผู้เข้าอบรม ด้านความรู้ความเข้าใจ

รายการประเมิน	ค่าเฉลี่ย	S.D.	ผล
ด้านความรู้-ความเข้าใจที่ได้จากการอบรม			
ความรู้-ความเข้าใจก่อนการอบรม	3.38	1.053	ปานกลาง
ความรู้-ความเข้าใจหลังการอบรม	4.27	0.570	มากที่สุด

ผู้เข้าอบรมโครงการอบรมเชิงปฏิบัติการ “การพัฒนาศักยภาพนักวิจัยด้านการเขียน โครงการวิจัยเพื่อขอรับทุนสนับสนุนจากแหล่งทุน” เพิ่มมากขึ้น โดยพบว่ามีความรู้-ความเข้าใจภายหลังการอบรม จัดอยู่ในระดับความพึงพอใจมากที่สุด ค่าเฉลี่ย 4.27 ในขณะที่ความรู้-ความเข้าใจก่อนรับการอบรม จัดอยู่ในระดับความพึงพอใจปานกลาง ค่าเฉลี่ย 3.38

ตารางที่ 9 ตารางค่าเฉลี่ยและระดับความพึงพอใจของผู้เข้าอบรม ด้านวิทยากร

รายการประเมิน	ค่าเฉลี่ย	S.D.	ผล
ด้านวิทยากร			
การถ่ายทอดความรู้ของวิทยากรมีความชัดเจน เข้าใจง่าย	4.56	0.559	มากที่สุด
ความสามารถในการอธิบายและเชื่อมโยงเนื้อหาให้เข้าใจง่าย	4.57	0.568	มากที่สุด
การตอบข้อซักถามได้อย่างชัดเจนและตรงประเด็น	4.59	0.544	มากที่สุด

ผู้เข้าอบรมโครงการอบรมเชิงปฏิบัติการ “การพัฒนาศักยภาพนักวิจัยด้านการเขียน โครงการวิจัยเพื่อ
 ขอรับทุนสนับสนุนจากแหล่งทุน” มีความพึงพอใจต่อการเข้าร่วมโครงการในด้านวิทยากร โดยรวมมีระดับ
 ความพึงพอใจมากที่สุด ค่าเฉลี่ย 4.57 จำแนกรายข้อ พบว่า มีระดับความพึงพอใจมากที่สุดทุกข้อ คือ
 วิทยากรมีการถ่ายทอดความรู้ของวิทยากรมีความชัดเจน เข้าใจง่าย ค่าเฉลี่ย 4.56 วิทยากรมีความสามารถในการ
 อธิบายและเชื่อมโยงเนื้อหาให้เข้าใจง่าย ค่าเฉลี่ย 4.57 และวิทยากรมีการตอบข้อซักถามได้อย่างชัดเจน
 และตรงประเด็น ค่าเฉลี่ย 4.59

**ตารางที่ 10 แสดงค่าเฉลี่ยและระดับความพึงพอใจของผู้เข้าอบรม ด้านสิ่งอำนวยความสะดวก
 และระยะเวลา**

รายการประเมิน	ค่าเฉลี่ย	S.D.	ผล
ด้านสิ่งอำนวยความสะดวกและระยะเวลา	4.39	0.633	มากที่สุด
สื่อและเอกสารประกอบการอบรมมีความเหมาะสม	4.41	0.610	มากที่สุด
ความพร้อมและความสมบูรณ์ของระบบเครือข่าย	4.41	0.620	มากที่สุด
ระยะเวลาในการอบรม มีความเหมาะสม	4.36	0.670	มากที่สุด

ผู้เข้าอบรมโครงการอบรมเชิงปฏิบัติการ “การพัฒนาศักยภาพนักวิจัยด้านการเขียน โครงการวิจัยเพื่อ
 ขอรับทุนสนับสนุนจากแหล่งทุน” มีความพึงพอใจต่อการเข้าร่วมโครงการในด้านสิ่งอำนวยความสะดวกและ
 ระยะเวลา โดยรวมมีระดับความพึงพอใจมากที่สุด ค่าเฉลี่ย 4.39 จำแนกรายข้อ พบว่า มีระดับความพึงพอใจ
 มากที่สุดทุกข้อ คือ สื่อและเอกสารประกอบการอบรมมีความเหมาะสม ค่าเฉลี่ย 4.41ความพร้อมและ
 ความสมบูรณ์ของระบบเครือข่าย ค่าเฉลี่ย 4.41 และระยะเวลาในการอบรมมีความเหมาะสม ค่าเฉลี่ย 4.36

**ตารางที่ 11 แสดงค่าเฉลี่ยและระดับความพึงพอใจของผู้เข้าอบรม ด้านกระบวนการและขั้นตอน
 การให้บริการ**

รายการประเมิน	ค่าเฉลี่ย	S.D.	ผล
ด้านกระบวนการและขั้นตอนการให้บริการ	4.41	0.598	มากที่สุด
ระยะเวลาการประชาสัมพันธ์หรือการแจ้งข้อมูล	4.42	0.621	มากที่สุด
ความสะดวกในการติดต่อประสานงาน	4.42	0.590	มากที่สุด
ขั้นตอนการให้บริการมีความเหมาะสม	4.40	0.587	มากที่สุด

ผู้เข้าอบรมโครงการอบรมเชิงปฏิบัติการ “การพัฒนาศักยภาพนักวิจัยด้านการเขียนโครงการวิจัยเพื่อ
 ขอรับทุนสนับสนุนจากแหล่งทุน” มีความพึงพอใจต่อการเข้าร่วมโครงการในด้านกระบวนการและขั้นตอนการ
 ให้บริการ โดยรวมมีระดับความพึงพอใจมากที่สุด ค่าเฉลี่ย 4.41 จำแนกรายข้อ พบว่า มีระดับความพึงพอใจ

มากที่สุดทุกข้อ คือ ระยะเวลาการประชาสัมพันธ์หรือการแจ้งข้อมูล ค่าเฉลี่ยเท่ากับ 4.42 ความสะดวกในการติดต่อประสานงาน ค่าเฉลี่ย 4.42 และขั้นตอนการให้บริการมีความเหมาะสม ค่าเฉลี่ย 4.40

ตารางที่ 12 แสดงค่าเฉลี่ยและระดับความพึงพอใจของผู้เข้าอบรม ด้านการนำความรู้ไปประยุกต์ใช้ และความพึงพอใจในภาพรวมต่อการอบรม

รายการประเมิน	ค่าเฉลี่ย	S.D.	ผล
ด้านการนำความรู้ไปประยุกต์ใช้	4.30	0.615	มากที่สุด
ท่านสามารถนำความรู้-ความเข้าใจที่ได้รับจากการอบรม ไปพัฒนาการเขียนโครงการเพื่อขอทุนสนับสนุน	4.32	0.621	มากที่สุด
ท่านสามารถนำความรู้-ความเข้าใจที่ได้รับจากการอบรมไปแลกเปลี่ยนเรียนรู้และเพิ่มประสบการณ์กับเพื่อนร่วมงานได้	4.29	0.610	มากที่สุด
ความพึงพอใจในภาพรวมต่อการอบรมครั้งนี้	4.48	0.550	มากที่สุด

ผู้เข้าอบรมโครงการอบรมเชิงปฏิบัติการ “การพัฒนาศักยภาพนักวิจัยด้านการเขียนโครงการวิจัยเพื่อขอรับทุนสนับสนุนจากแหล่งทุน” มีความพึงพอใจต่อการเข้าร่วมโครงการในด้านการนำความรู้ไปประยุกต์ใช้โดยรวมมีระดับความพึงพอใจมากที่สุด ค่าเฉลี่ย 4.30 จำแนกรายข้อ พบว่า มีระดับความพึงพอใจมากที่สุดทุกข้อ คือ ผู้เข้าอบรมสามารถนำความรู้-ความเข้าใจที่ได้รับจากการอบรมไปพัฒนาการเขียนโครงการเพื่อขอทุนสนับสนุน ค่าเฉลี่ย 4.32 และผู้เข้าอบรมสามารถนำความรู้-ความเข้าใจที่ได้รับจากการอบรมไปแลกเปลี่ยนเรียนรู้และเพิ่มประสบการณ์กับเพื่อนร่วมงานได้ ค่าเฉลี่ย 4.29 และผู้เข้าอบรมมีระดับความพึงพอใจต่อการดำเนินโครงการในภาพรวม จัดอยู่ในระดับความพึงพอใจมากที่สุด ค่าเฉลี่ย 4.48

12.2 ปัญหา และอุปสรรค

การดำเนินโครงการในครั้งนี้ พบปัญหา และอุปสรรคที่มีผลต่อการเรียนรู้ของผู้อบรมคือ ระบบสัญญาณอินเทอร์เน็ตไม่เสถียร ส่งผลให้สัญญาณเสียงขาดหายเป็นบางช่วงเวลา

12.3 ข้อเสนอแนะสำหรับการจัดการอบรมในครั้งถัดไป

การดำเนินโครงการในครั้งนี้ เป็นโครงการที่ดีทำให้ผู้อบรมเข้าใจแนวทางวิธีการเขียนเสนอที่ตรงประเด็นมากขึ้น ผู้เข้าร่วมอบรมเสนอแนะว่าต้องการให้มีการจัดอบรมในหัวข้ออื่นสรุปได้ดังนี้ 1) การใช้เครื่องมือวิจัยสำหรับการวิจัยเชิงคุณภาพ 2) การจัดอบรมในภาพรวมของ PMU ทั้งหมด 3) การค้นหาหัวข้อในการวิจัยกับแนวโน้มงานวิจัยในอนาคต 4) การเขียนงานวิจัยอย่างไรให้ได้ตีพิมพ์เผยแพร่ระดับชาติและนานาชาติ 5) การเขียนงานวิจัยแบบบูรณาการสำหรับการวิจัย Mixed Method ระหว่างเชิงปริมาณและเชิงคุณภาพ 6) การเขียนขอผลงานทางวิชาการ โดยท่านวิทยากรท่าน ศ.ดร.นรินทร์ สังข์รักษา รวมถึงเรื่องเกณฑ์การใช้ผลงานอื่น ผลงานเพื่อส่งผลงานทางวิชาการ เป็นต้น

13. เอกสารประกอบผลการดำเนินงาน รูปภาพการดำเนินกิจกรรม และเอกสารที่เกี่ยวข้อง

13.1 เอกสารประกอบการอบรม

The image displays a collection of 30 presentation slides from a training seminar. The slides are organized into a grid and cover the following key areas:

- Introduction and PMU Overview:** Slides 1, 2, 3, 4, 5, 6, 7, 8, 9, 10, 11, 12, 13, 14, 15, 16, 17, 18, 19, 20, 21, 22, 23, 24, 25, 26, 27, 28, 29, 30. These slides define the PMU's role, introduce staff, and outline the research management process.
- CV Profiles:** Slide 2 shows a CV profile for a staff member.
- Roadmaps:** Slide 3 is a 'Road Map เส้นทางเดินวิชาการ' showing a timeline from 2020 to 2025.
- Research Management Processes:** Slides 4, 5, 6, 7, 8, 9, 10, 11, 12, 13, 14, 15, 16, 17, 18, 19, 20, 21, 22, 23, 24, 25, 26, 27, 28, 29, 30. These slides contain detailed flowcharts and diagrams of the research management process, from proposal submission to funding.
- Research Projects and Funding:** Slides 13, 14, 15, 16, 17, 18, 19, 20, 21, 22, 23, 24, 25, 26, 27, 28, 29, 30. These slides list research projects and their corresponding funding amounts.
- Budget and Research Platforms:** Slides 21, 22, 23, 24, 25, 26, 27, 28, 29, 30. These slides provide information about the 2024-2025 budget and research platforms.
- Research Grant Application Process:** Slides 21, 22, 23, 24, 25, 26, 27, 28, 29, 30. These slides detail the 2024-2025 research grant application process, including platform descriptions and application steps.
- Training Sessions:** Slides 13, 14, 15, 16, 17, 18, 19, 20, 21, 22, 23, 24, 25, 26, 27, 28, 29, 30. These slides show photos of training sessions and materials.

13.2 กำหนดการ

โครงการอบรมเชิงปฏิบัติการ
“การพัฒนาศักยภาพนักวิจัยด้านการเขียนโครงการวิจัยเพื่อขอรับทุนสนับสนุน”
วันศุกร์ที่ 24 ธันวาคม 2564
ณ ห้องประชุม BLA202 ชั้น 2 อาคารเรียนรวม 60 ปี ทรงครองราชย์
คณะบริหารธุรกิจและศิลปศาสตร์ มหาวิทยาลัยเทคโนโลยีราชมงคลล้านนา ตาก
และผ่านระบบออนไลน์ MS TEAMS

เวลา 08.30 น. – 09.00 น. ลงทะเบียนและพิธีเปิด

เวลา 09.00 น. – 12.00 น. บรรยาย เรื่อง “การเขียนโครงการวิจัยเพื่อขอรับทุนสนับสนุนเงินงบประมาณจากแหล่งทุน” โดยวิทยากรผู้ทรงคุณวุฒิ ศาสตราจารย์ ดร.นรินทร์ สังข์รักษา คณะวิทยาการจัดการ มหาวิทยาลัยศิลปกร

เวลา 12.00 น. – 13.00 น. รับประทานอาหารกลางวัน

เวลา 13.00 น. – 16.00 น. อบรมเชิงปฏิบัติการและแลกเปลี่ยนเรียนรู้ร่วมกัน เรื่อง “เทคนิคการเขียนโครงการวิจัยเพื่อขอรับทุนสนับสนุนเงินงบประมาณจากแหล่งทุน” โดยวิทยากรผู้ทรงคุณวุฒิ ศาสตราจารย์ ดร.นรินทร์ สังข์รักษา และคณาจารย์คณะบริหารธุรกิจและศิลปศาสตร์ นำเสนอข้อเสนอโครงการวิจัยแต่ละพื้นที่ ดังนี้
พื้นที่ เชียงใหม่ เชียงราย ลำปาง น่าน พิชญ์โลก และตาก

เวลา 16.00 น.– 16.30 น. สรุปผล พิธีปิด และรับใบประกาศนียบัตรออนไลน์

หมายเหตุ :

- 1) ผู้เข้าอบรมในห้องประชุมทุกท่านโปรดยึดหลัก Social Distancing และสวมหน้ากากอนามัยตลอดระยะเวลาในการเข้าร่วมดำเนินงาน กรณีที่ผู้เข้าอบรมมีไข้ ไอ จาม และเจ็บคอ ในวันดำเนินการฝึกอบรมฯ และไม่สามารถเข้าร่วมได้โปรดกรุณาแจ้งเจ้าหน้าที่ประสานงานโครงการทราบ
- 2) อาหารว่างและเครื่องดื่มระหว่างการดำเนินการฝึกอบรมฯ กำหนด 2 ช่วงเวลา คือ 10.30 น. และ 14.30 น.
- 3) ขอความร่วมมือผู้เข้าอบรมกรอกแบบประเมินผลของโครงการ และสามารถรับใบประกาศนียบัตรออนไลน์ผ่านระบบออนไลน์/อีเมลที่ท่านแจ้งไว้ในการลงทะเบียนในวันจัดกิจกรรม

13.3 รูปภาพการดำเนินกิจกรรม

ภาพถ่ายการดำเนินโครงการอบรมเชิงปฏิบัติการ
การพัฒนาศักยภาพนักวิจัยด้วยการเขียนโครงการวิจัยเพื่อขอรับทุนสนับสนุน

ณ มหาวิทยาลัยเทคโนโลยีราชมงคลล้านนา ตาก ในวันที่ 24 ธันวาคม 2564

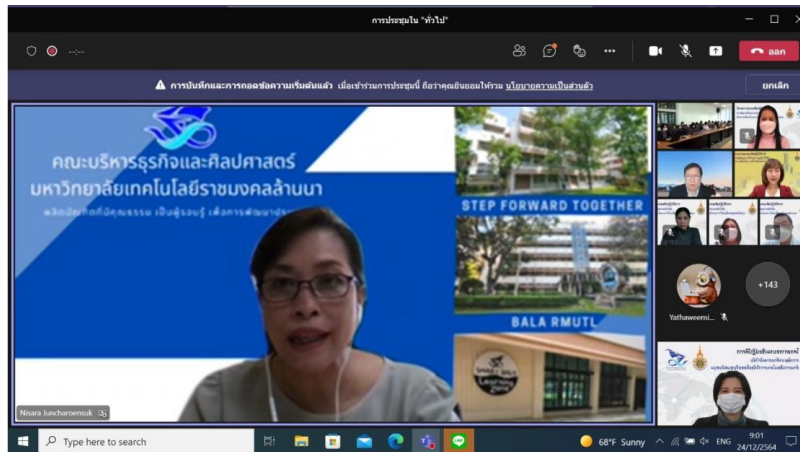

ภาพที่ 1 พิธีเปิดโครงการ โดย ผศ.นิศรา จันทร์เจริญสุข คณบดีคณะบริหารธุรกิจและศิลปศาสตร์

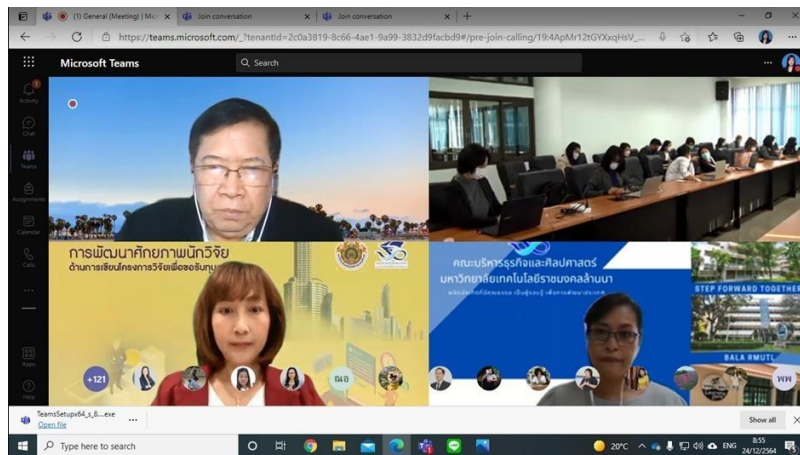

ภาพที่ 2 การดำเนินโครงการเชิงปฏิบัติการ

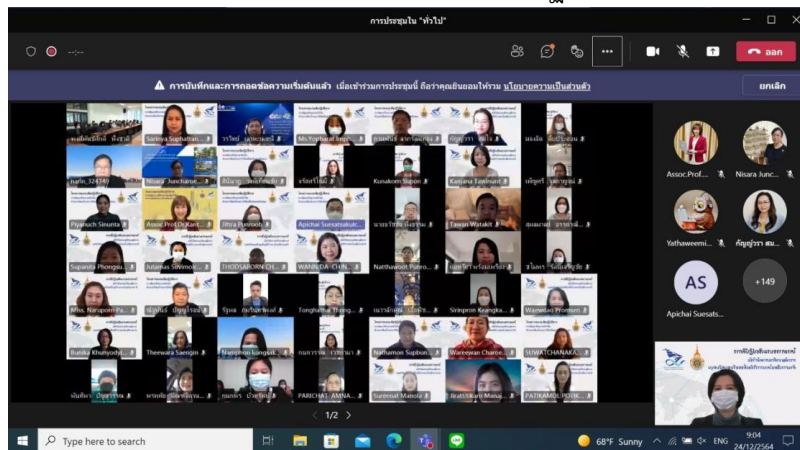

ภาพที่ 3 การดำเนินโครงการเชิงปฏิบัติการ



ภาพที่ 4 การดำเนินโครงการเชิงปฏิบัติการ

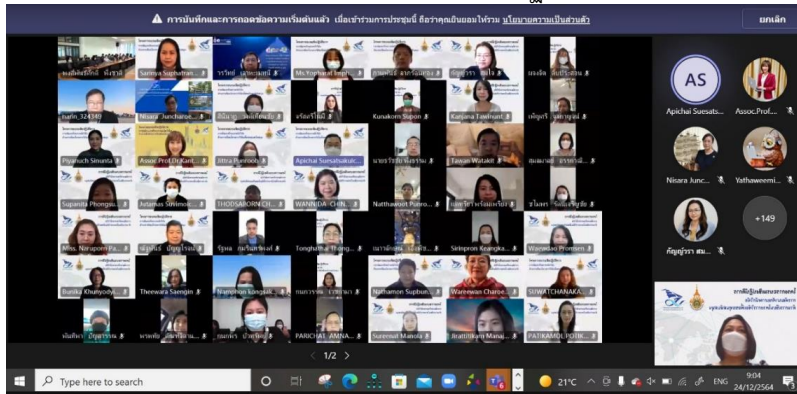

ภาพที่ 5 การดำเนินโครงการเชิงปฏิบัติการ

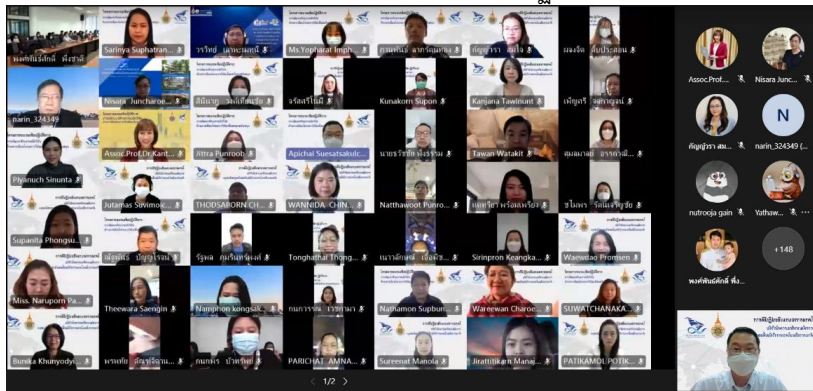

ภาพที่ 6 การดำเนินโครงการเชิงปฏิบัติการ



ภาพที่ 7 การดำเนินโครงการเชิงปฏิบัติการ



ภาพที่ 8 การดำเนินโครงการเชิงปฏิบัติการ



ภาพที่ 9 การดำเนินโครงการเชิงปฏิบัติการ



ภาพที่ 10 การดำเนินโครงการเชิงปฏิบัติการนำเสนอกรอบแนวคิดและโจทย์การวิจัย โดย รศ.ดร.ศิริโฉม พิเศษฐบุญเกียรติ จากพื้นที่เชียงราย

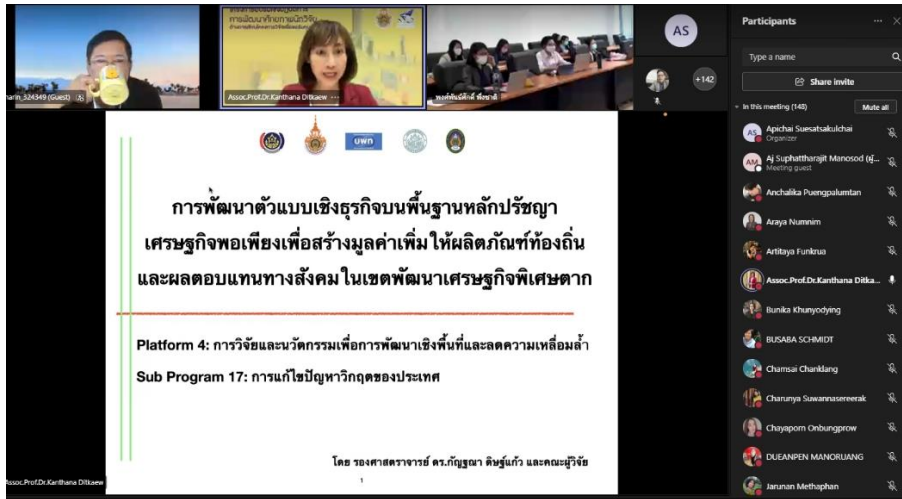

ภาพที่ 11 การดำเนินโครงการเชิงปฏิบัติการนำเสนอกรอบแนวคิดและโจทย์การวิจัย โดย รศ.ดร.กัญฐณา ดิษฐ์แก้ว จากพื้นที่ตาก

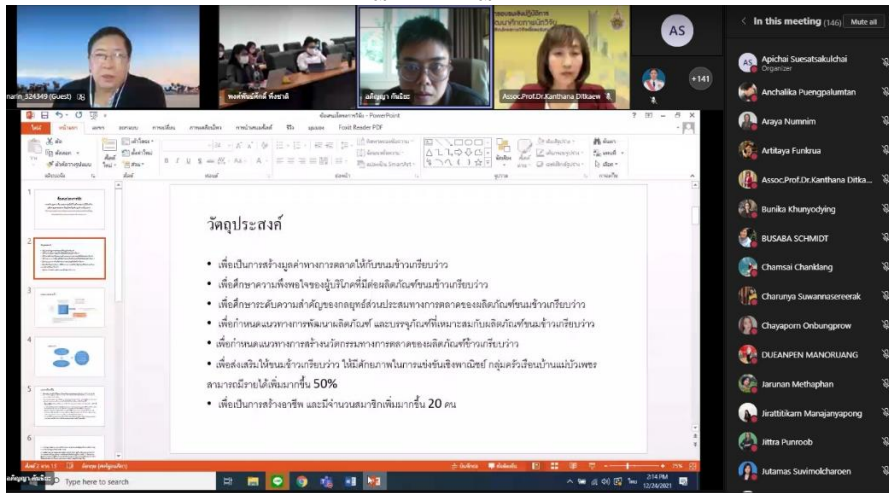

ภาพที่ 12 การดำเนินโครงการเชิงปฏิบัติการนำเสนอกรอบแนวคิดและโจทย์การวิจัย โดย อ.อภิญญา กัญธิยะ จากพื้นที่น่าน

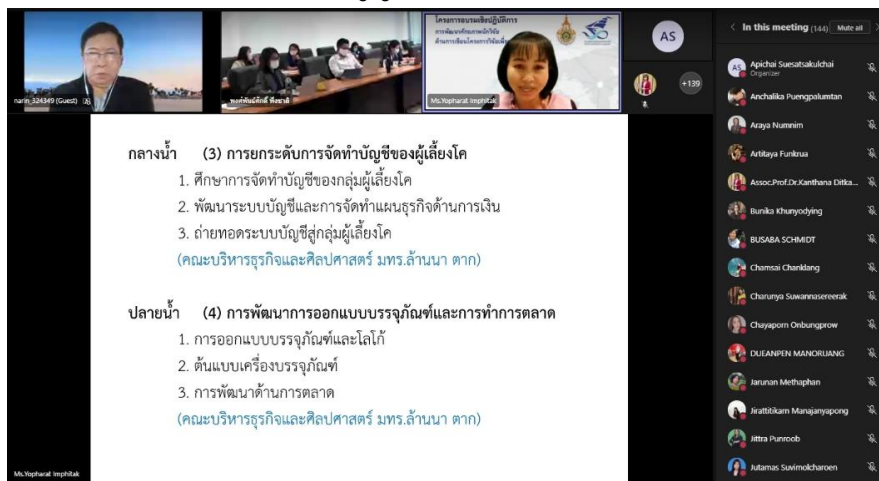

ภาพที่ 13 การดำเนินโครงการเชิงปฏิบัติการนำเสนอกรอบแนวคิดและโจทย์การวิจัย โดย ผศ.ยพรรัตน์ อิมพิทักษ์ จากพื้นที่ตาก



ภาพที่ 14 การดำเนินโครงการเชิงปฏิบัติการ



ภาพที่ 15 การดำเนินโครงการเชิงปฏิบัติการ ห้อง BLA201



ภาพที่ 16 การดำเนินโครงการเชิงปฏิบัติการ ห้อง BLA202

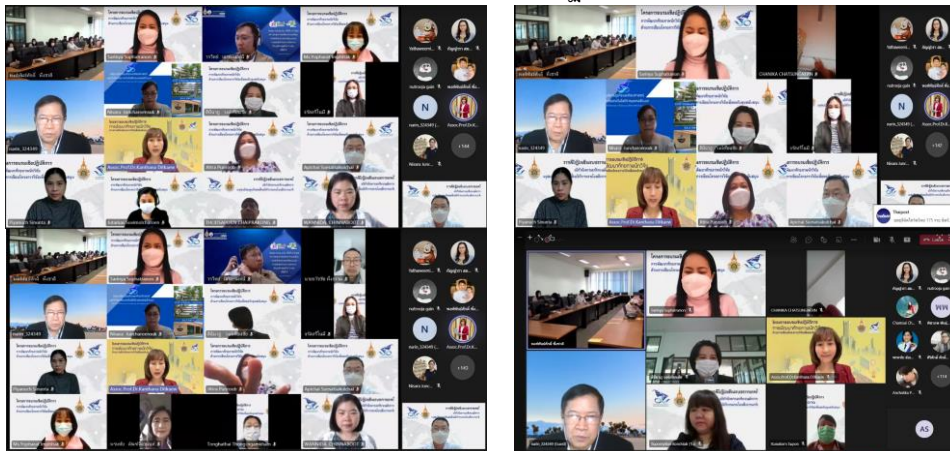

ภาพที่ 17 การดำเนินโครงการเชิงปฏิบัติการทุกเขตพื้นที่



ภาพที่ 18 พิธีปิดโครงการโดย รศ.พรหทัย ตัณฑ์จิตานนท์ รองคณบดีฝ่ายวิจัยและบริการวิชาการ



ภาพที่ 19 พิธีเปิดโครงการ



ภาพที่ 20 ภาพประกาศนียบัตรสำหรับผู้ผ่านการเข้าร่วมอบรมตามข้อกำหนด

ลงชื่อ  ผู้รายงานข้อมูล
 (ผู้ช่วยศาสตราจารย์จินเนีย รัตติภัทร์)
 ตำแหน่ง ผู้ช่วยคณบดีฝ่ายวิจัยและบริการวิชาการ ตาก ตำแหน่ง รองคณบดีคณะบริหารธุรกิจและศิลปศาสตร์ ตาก
 โทรศัพท์มือถือ 081-881-7961
 รายงานข้อมูล ณ วันที่ 7 มกราคม 2565

ลงชื่อ  ผู้ตรวจสอบข้อมูล
 (ผู้ช่วยศาสตราจารย์ ดร.สินีนากู วงศ์เทียนชัย)
 โทรศัพท์มือถือ 081 888 9685
 รายงานข้อมูล ณ วันที่ 7 มกราคม 2565

ภาคผนวก

ภาคผนวก เอกสารประกอบผลการดำเนินงาน

1. ขออนุมัติโครงการอบรมเชิงปฏิบัติการฯ และ แบบเสนอ ง.9

2. บันทึกขออนุมัติแผนงานและงบประมาณฯ
3. คำสั่งแต่งตั้งคณะกรรมการดำเนินโครงการ
4. คำสั่งแต่งตั้งให้บุคลากรเข้าร่วมโครงการ
5. เอกสารเบิกจ่ายโครงการ
 - ใบสำคัญรับเงินค่าอาหาร ค่าอาหารว่าง ค่าวิทยากร พร้อมสำเนาบัตร แนบ CV ใบตอบรับเป็นวิทยากร หนังสือเชิญ หนังสือขอบคุณ
 - เอกสารการลงทะเบียน และอื่น ๆ
6. แบบติดตามข้อมูลข้อเสนอโครงการวิจัยฯ

ภาคผนวก

1. ขออนุมัติโครงการอบรมเชิงปฏิบัติการฯ และ แบบเสนอ ง.9



กองนโยบายและแผน มทร.ล้านนา
เลขที่รับ 2894
วันที่ 8 ธ.ค. 2564
เวลา 10.37 น.

กองคลัง
4204
เลขที่รับ
วันที่ 7 ธ.ค. 2564
เวลา 16.24 น.

คณะบริหารธุรกิจและศิลปศาสตร์
เลขที่รับ 5197
วันที่ 3 ธ.ค. 2564
เวลา 14.42 น.

บันทึกข้อความ

ส่วนราชการ มหาวิทยาลัยเทคโนโลยีราชมงคลล้านนา คณะบริหารธุรกิจและศิลปศาสตร์ โทร. ๒๖๐๑...

ที่ อว.๐๖๕๔.๐๒/วจ.๕๔ วันที่ ๓ ธันวาคม ๒๕๖๔

เรื่อง ขออนุมัติโครงการและงบประมาณการพัฒนาศักยภาพนักวิจัยด้านการเขียนโครงการวิจัยเพื่อขอทุนสนับสนุน

โครงการวิจัย มทร.ล้านนา
9431
เลขที่รับ
วันที่ 8 ธ.ค. 2564
เวลา 12.32 น.

เรียน อธิการบดีมหาวิทยาลัยเทคโนโลยีราชมงคลล้านนา

ด้วยฝ่ายวิจัยและบริการวิชาการ คณะบริหารธุรกิจและศิลปศาสตร์ มีแผนงาน "แผนงานการพัฒนาบุคลากรดำเนินงานวิจัย (พัฒนาทักษะการวิจัย)" โดยกำหนดจัดโครงการพัฒนาศักยภาพนักวิจัยด้านการเขียนโครงการวิจัยเพื่อขอทุนสนับสนุน โดยมีเป้าหมายเพื่อให้ผู้เข้าอบรมได้รับการพัฒนาความรู้และทักษะด้านการเขียนโครงการวิจัยเพื่อขอรับทุนสนับสนุนเงินงบประมาณจากแหล่งทุน และแลกเปลี่ยนเรียนรู้ร่วมกันในประเด็นการเขียนโครงการวิจัยเพื่อขอรับทุนสนับสนุนเงินงบประมาณจากแหล่งทุน ตลอดจนสนับสนุนให้เกิดการผลิตโครงการวิจัยเพื่อขอทุนสนับสนุนจากหน่วยงานภายนอกให้สอดคล้องกับยุทธศาสตร์ดำเนินงานวิจัยของคณะ และสอดคล้องกับเกณฑ์มาตรฐานการประกันคุณภาพการศึกษาระดับคณะและสถาบันองค์ประกอบที่ ๒ (ข้อ ๒.๑ และ ๒.๒) ระดับหลักสูตร (ตัวบ่งชี้ที่ ๕.๒) และบรรจุไว้ในแผนปฏิบัติการของคณะบริหารธุรกิจและศิลปศาสตร์ ประจำปีงบประมาณ ๒๕๖๕ เป็นที่เรียบร้อยแล้ว นั้น

ในการนี้ ฝ่ายวิจัยและบริการวิชาการ คณะบริหารธุรกิจและศิลปศาสตร์ จึงเรียนมาเพื่อโปรดพิจารณาอนุมัติโครงการพัฒนาศักยภาพนักวิจัยด้านการเขียนโครงการวิจัยเพื่อขอทุนสนับสนุน ในวันศุกร์ที่ ๒๔ ธันวาคม ๒๕๖๔ รวมถึงขออนุมัติมอบกองคลังโอนงบประมาณและมอบกองนโยบายและแผนโอนงบประมาณในระบบ ERP ของกิจกรรมดังกล่าว ให้กับคณะบริหารธุรกิจและศิลปศาสตร์ มหาวิทยาลัยเทคโนโลยีราชมงคลล้านนา ตาม เป็นจำนวนเงิน ๑๐,๐๐๐ บาท (หนึ่งหมื่นบาทถ้วน) ซึ่งการดำเนินกิจกรรมมีรูปแบบการอบรมในห้องประชุมของพื้นที่เจ้าภาพ และผ่านระบบออนไลน์ทั้งในส่วนกลาง และพื้นที่ ๕ จังหวัดของมหาวิทยาลัยเทคโนโลยีราชมงคลล้านนา โดยยึดหลักมาตรการการป้องกันการแพร่ระบาดของ COVID-19 และเน้นการรักษาระยะห่างทางสังคม (Social Distancing)

จึงเรียนมาเพื่อโปรดพิจารณา

Wan

(รองศาสตราจารย์พรทศย์ ตันพิจิตานนท์)
รองคณบดีฝ่ายวิจัยและบริการวิชาการ

เรียน อธิการบดี มทร.ล้านนา
เพื่อไม่เปิดเผยข้อมูล

Or
(ผู้ช่วยศาสตราจารย์นิศรา จันทร์เจริญสุข)
คณบดีคณะบริหารธุรกิจและศิลปศาสตร์
- 7 ธ.ค. 2564

เขียน อธิการบดี

๙๕ ๕๕๑

- ค่าใช้จ่ายตามรายการข้างต้น สามารถเบิกจ่ายได้ตาม
- ระเบียบฯ ว่าด้วยการเบิก คชจ. ในการเดินทางราชการ
- ระเบียบฯ ว่าด้วยการเบิก คชจ. ในการบริหารงาน
- ระเบียบฯ ว่าด้วยการเบิก คชจ. ในการฝึกอบรม การจัดงาน
- ระเบียบฯ ว่าด้วยการเบิกเงินค่าตอบแทนการปฏิบัติงานนอกเวลา
- ทรก. เบี้ยประชุม

[Signature]

[Signature]

๙๕๓๖๔

(นางสาวสุปราณี พึ่งเย็น)
ผู้อำนวยการกองคลัง

เขียน ออ. กนธ.

สั่งให้เบิกเงินคชจ. เบี้ยประชุม
คณะ มธ. แผนกฯ ชีววิทยา ๖ วิชา
(ลดเงินคชจ.) จำนวน ๑๖,๐๐๐.- *[Signature]*
(ลดเงินคชจ. ๖ วิชา)
๙๕๓๖๕

เขียน อธิการบดี

๖๕๐๐๕ ๖๕๐๐๕
จำนวน ๑๕,๐๐๐ บาท กองทุนบำรุงรักษา
] งบฯ ... ๖๕๐๐๕ ... ๖๕๐๐๕ ... ๖๕๐๐๕ ...
] เงินรายได้ ... ๖๕๐๐๕ ... ๖๕๐๐๕ ...

๖๕๐๐๕ ๖๕๐๐๕
๖๕๐๐๕ ผู้อำนวยการกองนโยบายและแผน
วันที่ ๙ ธ.ค. ๖๕

๖๕๐๐๕ ๖๕๐๐๕

[Signature]

(ผู้ช่วยศาสตราจารย์จตุตถาภี ทองปรอบ)
รักษาการแทน
อธิการบดีมหาวิทยาลัยเทคโนโลยีราชมงคลล้านนา
๖๕๐๐๕

มหาวิทยาลัยเทคโนโลยีราชมงคลธัญบุรี
หน่วยงาน คณะบริหารธุรกิจและศิลปศาสตร์

งบประมาณแผ่นดิน งบประมาณเงินรายได้ นอกแผน ประจำปีงบประมาณ พ.ศ. 2565

รหัสโครงการ

- ชื่อโครงการ/กิจกรรม โครงการพัฒนาศักยภาพนักวิจัยด้านการเขียนโครงการวิจัยเพื่อขอรับทุนสนับสนุน
- หน่วยงานที่รับผิดชอบ ฝ่ายวิจัยและบริการวิชาการ คณะบริหารธุรกิจและศิลปศาสตร์
- สถานที่ดำเนินงาน คณะบริหารธุรกิจและศิลปศาสตร์ มหาวิทยาลัยเทคโนโลยีราชมงคลธัญบุรี ตาก
- กำหนดการจัดโครงการ วันศุกร์ที่ 24 ธันวาคม 2564
- หลักการและเหตุผล

พันธกิจหลักของชาวรัชมทอธัญบุรี คือ การวิจัย การสอน การบริการวิชาการ และงานที่มุ่งสู่การพัฒนาความ
สำหรับการวิจัย เป็นการพัฒนาองค์ความรู้ เกิดทฤษฎีใหม่ ค้นคว้าให้รู้มากขึ้น ถือเป็นฐานสำคัญในการต่อยอดด้านการศึกษา
อาจารย์ผู้สอนต้องทำวิจัยให้มากเพื่อให้นักเรียนมีความแปลกใหม่และหลากหลาย สอดคล้องกับผลการประเมินการประกัน
คุณภาพการศึกษาในระดับคณะ ในปีการศึกษา 2563 ที่ผ่านมา คณะกรรมการผู้ทรงคุณวุฒิได้ตรวจประเมินคุณภาพการศึกษา
ด้านการวิจัย (องค์ประกอบที่ 2) พบว่า คณะบริหารธุรกิจและศิลปศาสตร์มีบุคลากรที่มีความสามารถขอทุนจากงบประมาณ
ภายนอกมหาวิทยาลัยจำนวนมาก และมีความเชี่ยวชาญด้านการพัฒนาผลิตภัณฑ์ภายใต้พื้นที่ตรงตามความต้องการของพื้นที่
และได้ให้แนวทางในการเสริมจุดแข็งสำหรับงานวิจัยของคณะบริหารธุรกิจและศิลปศาสตร์ ไว้ว่าควรมีการเผยแพร่ความรู้
ด้านการวิจัย โดยจัดทำการจัดการความรู้ในการเขียนโครงการวิจัยที่สามารถขอทุนได้จากงบประมาณภายนอกมหาวิทยาลัย
ให้กับนักวิจัยรุ่นใหม่ และเสริมความสามารถให้กับนักวิจัยรุ่นกลางในการขอทุนสนับสนุน ที่มีจำนวนเงินงบประมาณมากขึ้น
พร้อมกับการบูรณาการศาสตร์

ปัญหาหนึ่งที่ส่งผลให้โครงการวิจัยไม่ได้รับการสนับสนุนจากแหล่งทุน อาจเนื่องมาจากการขาด ความรู้ เทคนิค และ
ทักษะในการเขียนโครงการวิจัยเพื่อขอรับทุนสนับสนุน เช่น การตั้งชื่อเรื่อง ความสัมพันธ์ของวัตถุประสงค์ กรอบแนวคิดและ
วิธีการดำเนินงานวิจัย ตลอดจนการเกิดประโยชน์ต่อส่วนรวมหรือส่งผลกระทบต่อสังคมในวงกว้าง และตรงตามความต้องการ
ของแต่ละแหล่งทุน ดังนั้น หากมีการสนับสนุนองค์ความรู้ การเสริมเทคนิค และทักษะดังกล่าวให้กับบุคลากร
คณะบริหารธุรกิจและศิลปศาสตร์ ให้สามารถเขียนโครงการวิจัยที่มีประสิทธิภาพและได้รับการสนับสนุน นับว่าเป็น
หนึ่งในกระบวนการพัฒนาศักยภาพและความเข้มแข็งทางวิชาการและการวิจัยให้กับบุคลากร อีกทั้งยังส่งผลให้ระดับคะแนน
ความเกณฑ์มาตรฐานการประกันคุณภาพการศึกษาในระดับคณะ องค์ประกอบที่ 2 ตัวบ่งชี้ที่ 2.2 อยู่ในระดับที่สูงขึ้น

จากเหตุผลข้างต้น ฝ่ายวิจัยและบริการวิชาการ คณะบริหารธุรกิจและศิลปศาสตร์ จึงเห็นควรจัดโครงการอบรม
เชิงปฏิบัติ การพัฒนาศักยภาพนักวิจัยเพื่อขอรับทุนสนับสนุน ให้กับบุคลากร คณะบริหารธุรกิจและศิลปศาสตร์ เพื่อให้
บุคลากรมีความรู้และทักษะการเขียนโครงการวิจัยเพื่อขอรับทุนสนับสนุนจากแหล่งทุนได้อย่างมีประสิทธิภาพ ตามความ
ต้องการของแหล่งทุน อันส่งผลให้สามารถได้รับการพิจารณาข้อเสนอโครงการวิจัยนั้นต่อไป

6. วัตถุประสงค์

- 6.1 เพื่อให้ผู้เข้าอบรมได้รับการพัฒนาความรู้และทักษะด้านการเขียนโครงการวิจัยเพื่อขอรับทุนสนับสนุน
เงินงบประมาณจากแหล่งทุน
- 6.2 เพื่อให้ผู้เข้าอบรมได้แลกเปลี่ยนเรียนรู้ร่วมกันในประเด็นการเขียนโครงการวิจัยเพื่อขอรับทุนสนับสนุน
เงินงบประมาณจากแหล่งทุน
- 6.3 เพื่อสนับสนุนให้เกิดการผลิตโครงการวิจัยเพื่อขอรับทุนสนับสนุนเงินงบประมาณจากแหล่งทุน

แบบเสนอโครงการ/กิจกรรม (๔.๑)

7. กลุ่มเป้าหมายผู้เข้าร่วมโครงการ

7.1 อาจารย์ คณะบริหารธุรกิจและศิลปศาสตร์ ตาก (อบรมในห้องประชุม)	จำนวน	20 คน
7.2 อาจารย์ นักวิจัย เจ้าหน้าที่ และนักศึกษาที่สนใจของคณะบริหารธุรกิจและศิลปศาสตร์ แต่ละพื้นที่ (อบรมผ่านระบบออนไลน์) อย่างน้อยพื้นที่ละ 20 คน	จำนวน	100 คน
รวมทั้งสิ้น	จำนวน	120 คน

8. งบประมาณ 10,000 บาท* (หนึ่งหมื่นบาทถ้วน)

หมวดงบประมาณ	จำนวนเงิน
1) ค่าตอบแทน ค่าวิทยากรภายนอก 1 คน (6 ชั่วโมง X 1,200 บาท X 1 คน)	7,200.00
2) ค่าใช้สอย • ค่าอาหารกลางวันผู้เข้าร่วมอบรม (80 บาท X 20 คน) • ค่าอาหารว่างผู้เข้าร่วมอบรม (30 บาท X 20 คน X 2 มื้อ)	1,600.00 1,200.00
3) ค่าวัสดุ	0.00
จำนวนเงิน	10,000.00

* ขอดิวเฉลี่ยระหว่างรายการ

หมายเหตุ งบประมาณ ให้ระบุรายละเอียดการคำนวณรายการค่าใช้จ่ายที่ต้องการให้ชัดเจน ตามระเบียบกระทรวงการคลัง และตามนโยบายมาตรการประหยัดของมหาวิทยาลัยฯ ทั้งนี้ให้ผู้รับผิดชอบโครงการประสานในส่วนนี้กับกองคลัง ก่อนเสนอขออนุมัติโครงการ

9. แผนปฏิบัติงาน (แผนงาน) แผนการใช้จ่ายงบประมาณ (แผนเงิน) และ ตัวชี้วัดเป้าหมายผลผลิต

รายละเอียดกิจกรรม	ปี พ.ศ. 2564			ปี พ.ศ. 2565									งบประมาณ	ผลลัพธ์ของกิจกรรม	
	ต.ค.	พ.ย.	ธ.ค.	ม.ค.	ก.พ.	มี.ค.	เม.ย.	พ.ค.	มิ.ย.	ก.ค.	ส.ค.	ก.ย.			
1) ประชุมวางแผนการดำเนินงาน (P) - แต่งตั้งคณะกรรมการดำเนินงานโครงการพัฒนาศักยภาพนักวิจัย - ด้านการเขียนโครงการวิจัยเพื่อขอรับทุนสนับสนุน - จัดทำ ๔.9 และขออนุมัติโครงการ														0.00	ได้แนวทาง การ จัดกิจกรรม คณะกรรมการร่วม วางแผนการ ดำเนินงาน
2) ดำเนินการจัดโครงการ (D) - ดำเนินการอบรมเชิงปฏิบัติการพัฒนาศักยภาพนักวิจัยด้านการเขียนโครงการวิจัยเพื่อขอรับทุนสนับสนุน - การอบรมในห้องประชุม (ตาก) - การอบรมผ่านระบบออนไลน์ (Microsoft Teams)														10,000.00	- มีความรู้และ ทักษะเกี่ยวกับการ เขียน โครงการวิจัยเพื่อ ขอรับทุนสนับสนุน - มีโครงร่าง ข้อเสนอ โครงการวิจัยเพื่อ เสนอขอรับทุน สนับสนุนจากแหล่ง ทุน

										แบบเสนอโครงการ/กิจกรรม (ง.9)	
3) ติดตามรายงานผลโครงการ (C) - ติดตามงานดำเนินงานเป็นระยะ										0.00	คณะกรรมการฝ่ายประเมินผลรายงานให้ผู้บริหารทราบ
4) การปรับปรุง/พัฒนาแก้ไข จากผลการติดตาม (A) - รวบรวมข้อมูลผลการดำเนินการ วิเคราะห์ ประเมินและสรุปผล ร่วมกันเพื่อกำหนดแนวทาง ปรับปรุงพัฒนาต่อไป										0.00	นำผลการประเมินจากการดำเนินงานโครงการมาประเมินผลร่วมกันเพื่อปรับปรุงพัฒนาสำหรับการจัดโครงการครั้งต่อไป

10. ตัวชี้วัดของโครงการ

10.1 เจริญปริมาณ

- 1) จำนวนผู้เข้าอบรมโครงการพัฒนาศักยภาพนักวิจัยด้านการเขียนโครงการวิจัยเพื่อขอรับทุนสนับสนุนจากแหล่งทุน อย่างน้อยร้อยละ 70 ของจำนวนกลุ่มเป้าหมาย
- 2) ผู้เข้าอบรมโครงการมีความรู้และทักษะด้านการเขียนโครงการวิจัยเพื่อขอรับทุนสนับสนุนจากแหล่งทุนผ่านเกณฑ์วัดความรู้ ไม่น้อยกว่าร้อยละ 75 ของจำนวนกลุ่มเป้าหมาย
- 3) ผู้เข้าอบรมสามารถเขียนโครงการวิจัยเพื่อเตรียมพร้อมขอรับทุนสนับสนุนจากแหล่งต่าง ๆ ได้ ไม่น้อยกว่า 6 เรื่องข้อเสนอโครงการวิจัย (พื้นที่ละ 1 เรื่องข้อเสนอโครงการวิจัย)

10.2 เจริญคุณภาพ

- 1) ผู้เข้าอบรมมีความรู้และทักษะด้านการเขียนโครงการวิจัยเพื่อขอรับทุนสนับสนุนจากแหล่งต่าง ๆ
- 2) เกิดการแลกเปลี่ยนเรียนรู้ร่วมกันระหว่างผู้เข้าอบรมและวิทยากรผู้ทรงคุณวุฒิ ในประเด็นเทคนิคการเขียนโครงการวิจัยเพื่อขอรับทุนสนับสนุนเงินงบประมาณจากแหล่งทุนต่าง ๆ

10.3 เจริญเวลา

- 1) สามารถดำเนินกิจกรรม/โครงการให้แล้วเสร็จตามระยะเวลาที่กำหนด
- 2) สามารถติดตามประเมินผลตามเวลาที่กำหนด ภายใน 15 วันหลังจากเสร็จสิ้นโครงการ
- 3) สามารถรายงานผลการปฏิบัติงาน ภายในเวลาที่กำหนด ภายใน 15 วัน หลังเสร็จสิ้นโครงการ

10.4 เจริญค่าใช้จ่าย (บาท) (ไม่เกิน 10,000 บาท)

11. ผลผลิตที่คาดว่าจะได้รับ (Output) (ผลผลิตที่ได้รับจากการดำเนินงานซึ่งสอดคล้องกับวัตถุประสงค์หลักของโครงการ/กิจกรรม)

- 11.1 มีอาจารย์คณะบริหารธุรกิจและศิลปศาสตร์สนใจเข้าร่วมอบรม อย่างน้อยร้อยละ 70 ของจำนวนกลุ่มเป้าหมาย
- 11.2 ผู้เข้าอบรมมีความรู้และทักษะเกี่ยวกับการเขียนโครงการวิจัยเพื่อขอรับทุนสนับสนุนตามหลักวิชาการ และเกณฑ์การพิจารณาประเมินจากแหล่งทุน โดยผ่านเกณฑ์การประเมินวัดความรู้ ไม่น้อยกว่าร้อยละ 75 ของจำนวนกลุ่มเป้าหมาย
- 11.3 มีข้อเสนอโครงการวิจัยเพื่อเตรียมพร้อมขอรับทุนสนับสนุนจากแหล่งทุนต่าง ๆ ไม่น้อยกว่า 6 เรื่องข้อเสนอโครงการวิจัย (พื้นที่ละ 1 ข้อเสนอโครงการวิจัย)

12. ผลลัพธ์ที่คาดว่าจะได้รับ (Outcome) (ผลประโยชน์ที่ได้จากผลผลิตของโครงการ/กิจกรรม)

- 12.1 ผู้เข้าอบรมสามารถนำความรู้และทักษะที่ได้รับปรับประยุกต์ใช้กับการเขียนโครงการวิจัยได้อย่างมีประสิทธิภาพ ตรงตามความต้องการของแหล่งทุนต่าง ๆ
- 12.2 สนับสนุนให้เกิดการผลิตโครงการวิจัย เพื่อขอรับทุนสนับสนุนเงินงบประมาณจากแหล่งทุนต่าง ๆ

13. ผลกระทบที่คาดว่าจะได้รับ (Impact) (ผลกระทบที่ได้รับจากผลลัพธ์ของโครงการ/กิจกรรม)

13.1 ผู้เข้าอบรมสามารถนำความรู้และทักษะที่ได้รับไปประยุกต์ใช้ในการเขียนและส่งโครงการวิจัยต่อแหล่งทุนต่าง ๆ อย่างมีประสิทธิภาพ ตลอดจนสามารถนำไปปรับประยุกต์ใช้ในการเรียนการสอน

13.2 เกิดการสร้างเครือข่ายร่วมกันระหว่างบุคลากร คณะบริหารธุรกิจและศิลปศาสตร์ ในด้านการเขียนโครงการวิจัยเพื่อขอรับทุนสนับสนุนเงินงบประมาณจากแหล่งทุนต่างๆ

14. การวัดและการประเมินผล

14.1 แบบประเมินความรู้ของผู้เข้าอบรมด้านการเขียนโครงการวิจัยเพื่อขอรับทุนสนับสนุนเงินงบประมาณจากแหล่งทุน

14.2 แบบประเมินความพึงพอใจของผู้เข้าอบรมที่มีต่อการดำเนินงานโครงการพัฒนาศักยภาพนักวิจัยด้านการเขียนโครงการวิจัยเพื่อขอรับทุนสนับสนุน

ลงชื่อ ผู้รับผิดชอบโครงการ/กิจกรรม
(ผู้ช่วยศาสตราจารย์ชินเนือ วิติภัทร์)
3 / 3.ค. / 64
เบอร์โทรศัพท์ที่สามารถติดต่อโดยตรง 081-881-7961

ลงชื่อ ผู้รับผิดชอบโครงการ/กิจกรรม
(นางพรไพลาส ประสิทธิ์บุรีรักษ์)
3 / 3.ค. / 64
เบอร์โทรศัพท์ที่สามารถติดต่อโดยตรง 091-0689682

กำหนดการ
โครงการอบรมเชิงปฏิบัติการ
"การพัฒนาศักยภาพนักวิจัยด้านการเขียนโครงการวิจัยเพื่อขอรับทุนสนับสนุน"
วันศุกร์ที่ 24 ธันวาคม 2564
ณ ห้องประชุม BLA202 ชั้น 2 อาคารเรียนรวม 60 ปี ทรงครองราชย์
คณะบริหารธุรกิจและศิลปศาสตร์ มหาวิทยาลัยเทคโนโลยีราชมงคลธัญบุรี ดาก
และผ่านระบบออนไลน์ MS TEAMS

เวลา 08.30 น. – 09.00 น. ลงทะเบียนและพิธีเปิด

เวลา 09.00 น. – 12.00 น. บรรยาย เรื่อง "การเขียนโครงการวิจัยเพื่อขอรับทุนสนับสนุนเงินงบประมาณจากแหล่งทุน" โดยวิทยากรผู้ทรงคุณวุฒิ ศาสตราจารย์ ดร.นรินทร์ สังข์รักษา คณะวิทยาการจัดการ มหาวิทยาลัยศิลปากร

เวลา 12.00 น. – 13.00 น. รับประทานอาหารกลางวัน

เวลา 13.00 น. – 16.00 น. อบรมเชิงปฏิบัติการและแลกเปลี่ยนเรียนรู้ร่วมกัน เรื่อง "เทคนิคการเขียนโครงการวิจัยเพื่อขอรับทุนสนับสนุนเงินงบประมาณจากแหล่งทุน" โดยวิทยากรผู้ทรงคุณวุฒิ ศาสตราจารย์ ดร.นรินทร์ สังข์รักษา และคณาจารย์ คณะบริหารธุรกิจและศิลปศาสตร์ นำเสนอข้อเสนอโครงการวิจัยแต่ละเขตพื้นที่ ดังนี้ เขตพื้นที่ เชียงใหม่ เชียงราย ลำปาง น่าน พิชญโลก และตาก

เวลา 16.00 น.– 16.30 น. สรุปผล พิธีปิด และรับใบประกาศนียบัตรออนไลน์

หมายเหตุ :

- 1) ผู้เข้าอบรมในห้องประชุมทุกท่านโปรดยึดหลัก Social Distancing และสวมหน้ากากอนามัยตลอดระยะเวลาในการเข้าร่วมดำเนินงาน กรณีที่ผู้เข้าอบรมมีไข้ ไอ จาม และเจ็บคอ ในวันดำเนินการฝึกอบรมฯ และไม่สามารถเข้าร่วมได้ โปรดกรุณาแจ้งเจ้าหน้าที่ประสานงานโครงการ ทราบ
- 2) อาหารว่างและเครื่องดื่มระหว่างดำเนินการฝึกอบรมฯ กำหนด 2 ช่วงเวลา คือ 10.30 น. และ 14.30 น.
- 3) ขอความร่วมมือผู้เข้าอบรมกรอกแบบประเมินผลของโครงการ และสามารถรับใบประกาศนียบัตรออนไลน์ผ่านระบบออนไลน์/อีเมลที่ท่านแจ้งไว้ในการลงทะเบียนในวันจัดกิจกรรม

ឯកសារគាំទ្រចំពោះវិស័យសាងសង់
កម្ពុជា

លេខសម្រេច: ៧៧៧
ក្រសួងសាងសង់: ក្រសួងសាងសង់
លេខសម្រេច: ៣៧៧
ក្រសួងសាងសង់: ក្រសួងសាងសង់
លេខសម្រេច: ៣៧៧
ក្រសួងសាងសង់: ក្រសួងសាងសង់

ល.រ	ប្រភេទ	គោលដៅ	ការវិនិយោគ (៤.១)	ការវិនិយោគ (៤.២)	ការវិនិយោគ (៤.៣)	ក្រសួងសាងសង់			សរុប	លេខសម្រេច	កាលបរិច្ឆេទ	គោលដៅ	លេខសម្រេច	កាលបរិច្ឆេទ	សរុប
						ក.ស.	ក.ស.	ក.ស.							
1	គម្រោង 1. ការសាងសង់ផ្លូវជាតិលេខ 1 ពីភ្នំពេញ មកដល់ស្រុកសំបូរ ស្រុកស្រីសោភ័ណ និងស្រុកសំរោងចិន ខេត្តស្រះចក	សំណង់សាងសង់ផ្លូវជាតិលេខ 1 ពីភ្នំពេញ មកដល់ស្រុកសំបូរ ស្រុកស្រីសោភ័ណ និងស្រុកសំរោងចិន ខេត្តស្រះចក	១០.០០០	០	០	០	០	០	០	០	០	០	០	០	០
2	គម្រោង 2. ការសាងសង់ផ្លូវជាតិលេខ 2 ពីភ្នំពេញ មកដល់ស្រុកសំរោងចិន និងស្រុកសំបូរ ខេត្តស្រះចក	សំណង់សាងសង់ផ្លូវជាតិលេខ 2 ពីភ្នំពេញ មកដល់ស្រុកសំរោងចិន និងស្រុកសំបូរ ខេត្តស្រះចក	១០.០០០	០	០	០	០	០	០	០	០	០	០	០	០
3	គម្រោង 3. ការសាងសង់ផ្លូវជាតិលេខ 3 ពីភ្នំពេញ មកដល់ស្រុកសំរោងចិន និងស្រុកសំបូរ ខេត្តស្រះចក	សំណង់សាងសង់ផ្លូវជាតិលេខ 3 ពីភ្នំពេញ មកដល់ស្រុកសំរោងចិន និងស្រុកសំបូរ ខេត្តស្រះចក	១០.០០០	០	០	០	០	០	០	០	០	០	០	០	០

ภาคผนวก

2. บันทึกขออนุมัติแผนงานและงบประมาณการพัฒนาชุดโครงการ



บันทึกข้อความ

คณะกรรมการธุรกิจและศิลปศาสตร์
เลขที่ 5348
วันที่ 4 5 มิ 2564
เวลา 16.00 น.

ส่วนราชการ มหาวิทยาลัยเทคโนโลยีพระจอมเกล้าธนบุรี สำนักบริหารงานทั่วไป กองคลัง โทร. ๒๕๖๔

ที่ ๒๓ ๐๖๕๔.๒๖/๖๖ ๖๖ วันที่ ๑๕ ธันวาคม ๒๕๖๔

เรื่อง ขอแจ้งการโอนเงินฝากคลังโครงการการพัฒนาศึกษาศึกษาแก่นักวิจัยด้านการเขียนโครงการวิจัย
เพื่ออุดหนุนสนับสนุน

เรียน ผู้ช่วยอธิการบดีฝ่าย/คณบดีคณะบริหารธุรกิจและศิลปศาสตร์/ผู้อำนวยการกองงานโภจนาและแผน

ตามหนังสือที่ ๒๓ ๐๖๕๔.๒๖/๖๖ ลงวันที่ ๓ ธันวาคม ๒๕๖๔ คณะบริหารธุรกิจและศิลปศาสตร์ได้รับอนุมัติโครงการและงบประมาณการพัฒนาศึกษาศึกษาแก่นักวิจัยด้านการเขียนโครงการวิจัยเพื่ออุดหนุนสนับสนุน และขอแจ้งคำสั่งดำเนินการโอนเงินงบประมาณที่ได้รับอนุมัติไปยัง มทร.ธัญนา ตาม เป็นจำนวนเงิน ๑๐,๐๐๐.๐๐ บาท (หนึ่งหมื่นบาทถ้วน) นั้น กองคลังได้ดำเนินการโอนเงินฝากคลังไปยัง มทร.ธัญนา ตาม จำนวน ๘๙๙๙ บาท เมื่อวันที่ ๑๕ ธันวาคม ๒๕๖๔ เลขที่เอกสาร ๕๕๐๐๐๑๐๐๑

ในการนี้กองคลังจึงขอแจ้งการโอนเงินฝากคลังโครงการการพัฒนาศึกษาศึกษาแก่นักวิจัยด้านการเขียนโครงการวิจัยเพื่ออุดหนุนสนับสนุน เป็นจำนวนเงิน ๑๐,๐๐๐.๐๐ บาท (หนึ่งหมื่นบาทถ้วน) เพื่อให้หน่วยงานของท่านดำเนินการเบิกจ่ายต่อไป ตามรายละเอียดการโอนเงินงบประมาณดังกล่าวแนบ

จึงเรียนมาเพื่อโปรดทราบ

(นางสาวสุพราณี สิงห์รัมย์)
ผู้อำนวยการกองคลัง

โดย คณะผู้แทนคณะกรรมการธุรกิจและศิลปศาสตร์

- เพื่อโปรดทราบ
- เพื่อโปรดพิจารณา เรื่องขอขณบงบไปซื้อปัจจัย / ขอขณบงบ ๒๕.๓๗.๒๓๓ เพื่อไปซื้อโครงการ
- เห็นควรมอบ.....
- เห็นควรแจ้งหน่วยงานในสังกัดเพื่อโปรด.....

15 มิ.ย. ๖๔

15 มิ ๒๕๖๔ ๒๖
๒๖
๒๖
๒๖

เพื่อโปรดทราบ

(ผู้ช่วยศาสตราจารย์นิศรา จันทร์เจริญสุข)
คณบดีคณะบริหารธุรกิจและศิลปศาสตร์

15 มิ.ย. ๖๔



เลขที่	2894
วันที่	8 มิ.ย. 2564
ปี	10/27/64

เลขที่	6204
วันที่	7 มิ.ย. 2564
ปี	10/27/64

เลขที่	5197
วันที่	3 มิ.ย. 2564
ปี	14/4/24

บันทึกข้อความ

ส่วนราชการ มหาวิทยาลัยเทคโนโลยีพระจอมเกล้าพระนครเหนือ กรุงเทพมหานคร ถนนวิภาวดีรังสิตและรังสิตปทุมธานี โทร. ๒๕๖๓
ที่ สว.๐๖๕๕.๐๒๖๖๙ ๕๓ วันที่ ๓ ธันวาคม ๒๕๖๔

เรื่อง ขออนุมัติโครงการพัฒนาระบบประมวลผลพัฒนาศักยภาพนักวิจัยด้านการเขียนโปรแกรมสนับสนุน
เพื่อชงทุนสนับสนุน

เรียน อธิการบดีมหาวิทยาลัยเทคโนโลยีพระจอมเกล้าพระนครเหนือ

เลขที่	๑๑๖
วันที่	8 มิ.ย. 2564
ปี	12-3-24

ด้วยฝ่ายวิจัยและบริการวิชาการ คณะบริหารธุรกิจและศิลปศาสตร์ มีแผนงาน "แผนงานการพัฒนาบุคลากรด้านงานวิจัย (พัฒนาทักษะการวิจัย)" โดยกำหนดจัดโครงการพัฒนาศักยภาพนักวิจัยด้านการเขียนโปรแกรมวิจัยเพื่อชงทุนสนับสนุน โดยมีเป้าหมายเพื่อให้ผู้เข้าอบรมได้รับการพัฒนาความรู้และทักษะด้านการเขียนโครงการวิจัยเพื่อขอรับทุนสนับสนุนเงินงบประมาณจากแหล่งทุน และแลกเปลี่ยนเรียนรู้ร่วมกันในประเด็นการเขียนโครงการวิจัยเพื่อขอรับทุนสนับสนุนเงินงบประมาณจากแหล่งทุน ตลอดจนสนับสนุนให้เกิดการผลิตโครงการวิจัยเพื่อชงทุนสนับสนุนจากหน่วยงานภายนอกให้สอดคล้องกับยุทธศาสตร์ด้านการวิจัยของคณะ และสอดคล้องกับแผนพัฒนาการประกันคุณภาพการศึกษาระดับคณะและสถาบันองค์ประกอบที่ ๒ (ข้อ ๒.๓ และ ๒.๖) ระดับหลักสูตร (ตัวบ่งชี้ที่ ๕.๖) และบรรลุไว้ในแผนปฏิบัติการคณะบริหารธุรกิจและศิลปศาสตร์ ประจำปีงบประมาณ ๒๕๖๕ เป็นที่เรียบร้อยแล้ว นั้น

ในกรณีนี้ ฝ่ายวิจัยและบริการวิชาการ คณะบริหารธุรกิจและศิลปศาสตร์ จึงเรียนมาเพื่อโปรดพิจารณาอนุมัติโครงการพัฒนาศักยภาพนักวิจัยด้านการเขียนโครงการวิจัยเพื่อชงทุนสนับสนุน ในวันศุกร์ที่ ๒๙ ธันวาคม ๒๕๖๔ รวมถึงขออนุมัติมอบกองทุนวิจัยเงินงบประมาณและมอบคอมพิวเตอร์และแผนโฮตสเปร์รงบประมาณในระบบ ERP ของกิจการรวมทั้งกล่าว ให้กับคณะบริหารธุรกิจและศิลปศาสตร์ มหาวิทยาลัยเทคโนโลยีพระจอมเกล้าพระนครเหนือ เป็นจำนวนเงิน ๑๐,๐๐๐ บาท (หนึ่งหมื่นบาทถ้วน) ซึ่งการดำเนินการจัดอบรมในรูปแบบออนไลน์เพื่อลดผลกระทบของพื้นที่จำกัด และผ่านระบบออนไลน์ทั้งในส่วนกลาง และพื้นที่ ๕ จังหวัดของมหาวิทยาลัยเทคโนโลยีพระจอมเกล้าพระนครเหนือ โดยยึดหลักมาตรการการป้องกันการแพร่ระบาด COVID-19 และเน้นการจัดการระยะห่างทางสังคม (Social Distancing)

จึงเรียนมาเพื่อโปรดพิจารณา

(รองศาสตราจารย์ ดร.ทศพรชัย สันตจิตตานนท์)
รองคณบดีฝ่ายวิจัยและบริการวิชาการ

รศ. อติคุณพร ศรีฉวีฉวี
รองอธิการบดีฝ่ายบริหาร

(ผู้ช่วยศาสตราจารย์นิทรา จันทร์เจริญสุข)
คณบดีคณะบริหารธุรกิจและศิลปศาสตร์

លិខិត ជូនដំណឹង

- សម្រាប់បញ្ជាក់ការបង់ប្រាក់ ក្នុងករណីបំណុល
- ប្រាក់បញ្ញើ ប្រាក់បញ្ញើ ប្រាក់បញ្ញើ ប្រាក់បញ្ញើ
- ប្រាក់បញ្ញើ ប្រាក់បញ្ញើ ប្រាក់បញ្ញើ ប្រាក់បញ្ញើ
- ប្រាក់បញ្ញើ ប្រាក់បញ្ញើ ប្រាក់បញ្ញើ ប្រាក់បញ្ញើ
- ប្រាក់ ប្រាក់បញ្ញើ

 ក្រុមហ៊ុន ភីស៊ី
 ភ្នំពេញ

លិខិត ជូនដំណឹង

សម្រាប់បញ្ជាក់ការបង់ប្រាក់ ក្នុងករណីបំណុល
 ប្រាក់ ១៥.០០០.០០០.-
 (ប្រាក់បញ្ញើ) ប្រាក់ ១៥.០០០.-
 ៥៥៥.៥៥៥

លិខិតជូនដំណឹង
 ប្រាក់ ១៥.០០០.០០០.- ប្រាក់បញ្ញើ
 ប្រាក់ ១៥.០០០.- ប្រាក់បញ្ញើ
 ៥៥៥.៥៥៥

ក្រុមហ៊ុន ភីស៊ី

 ភ្នំពេញ

លិខិត ជូនដំណឹង

សម្រាប់បញ្ជាក់ការបង់ប្រាក់ ក្នុងករណីបំណុល
 ប្រាក់ ១៥.០០០.០០០.-
 (ប្រាក់បញ្ញើ) ប្រាក់ ១៥.០០០.-
 ៥៥៥.៥៥៥

លិខិត ជូនដំណឹង
 ប្រាក់បញ្ញើ
 ប្រាក់បញ្ញើ
 ប្រាក់បញ្ញើ

ក្រុមហ៊ុន ភីស៊ី
 ភ្នំពេញ

ប្រាក់ ១៥.០០០.០០០.០០០

២១.០០០ ២១

២១.០០០.០០០

២១.០០០

รายงานการใช้จ่ายของหน่วยงาน

หน้า 1 จาก 1

เลขที่คำสั่ง 2021-13600100
 ประเภทคำสั่ง 01 - ใช้งบประมาณ-บริหาร
 งบประมาณ 10019 - กยศ. ส่วนกลาง
 ปีที่ 1900 - ส่วนกลาง
 ชนิดพัสดุ :-

เลขที่เอกสารของหน่วยงาน
 สัญญาจ้าง 14.12.2021
 วันที่กรมการฯ 14.12.2021
 สัญญา 10019-01000111
 ค่าใช้จ่าย 230590000

งวดบัญชี ปีงบประมาณ	ชนิดพัสดุ	วันที่สั่งซื้อ	ชื่อพัสดุ	การกำหนด	จำนวนเงิน	แหล่งงบเงิน	ปีงบประมาณ	ปีงบการเงิน	ปีงบดุล	บัญชี
				จำนวนเงิน	พัสดุประเภท	จัดจ่ายในงวด				
				จัดรวมแล้ว	ปีงบประมาณ	ปีงบประมาณ				
1	หนังสือ	11/11/2021	หนังสือพิมพ์	10,000.00 25000 ชิ้น/ปี	230590000 23059 แยก ปีงบ	งบกลาง	10812		230590000	
2	หนังสือ	21/11/2021	หนังสือพิมพ์	10,000.00 25000 ชิ้น/ปี	230590000 99999 CGO Paying	งบกลาง	10812		230590000	
3	หนังสือ	11/01/2021	หนังสือพิมพ์	10,000.00 25000 ชิ้น/ปี	230590000 23059 แยก ปีงบ	งบกลาง	10810		230590000	
4	หนังสือ	21/11/2021	หนังสือพิมพ์	10,000.00 25000 ชิ้น/ปี	230590000 99999 CGO Paying	งบกลาง	10810		230590000	

นายสมชาย

ผู้บังคับ

(นายสมชาย ใจดี)
 ผู้อำนวยการส่วนกลาง

(นายสมชาย ใจดี)
 ผู้อำนวยการส่วนกลาง

ผู้ปฏิบัติ

(นายสมชาย ใจดี)
 ผู้อำนวยการส่วนกลาง



บันทึกข้อความ

ส่วนราชการ งานยุทธศาสตร์และบุคลากร มหาวิทยาลัยเทคโนโลยีราชมงคลธัญบุรี ตาก โทรภายใน.๒๑๖

ที่ ยบ.กบ.ตท./ ๕๕๕ /๒๕๖๔

วันที่ ๒๔ ธันวาคม ๒๕๖๔

เรื่อง การจัดสรรงบประมาณ เงินงบประมาณการพัฒนาศักยภาพนักวิจัยด้านการเขียนโครงการวิจัยเพื่อขอรับทุน

เรียน ผู้อำนวยการกอง รองคณบดี หัวหน้างานคลังและพัสดุ หัวหน้างานประกันคุณภาพ หัวหน้างานตรวจสอบภายใน

ตามที่มหาวิทยาลัยเทคโนโลยีราชมงคลธัญบุรี ได้แจ้งการจัดสรรงบประมาณ เงินงบประมาณการพัฒนาศักยภาพนักวิจัยด้านการเขียนโครงการวิจัยเพื่อขอรับทุน ในระบบสารสนเทศเพื่อการบริหารจัดการและการวางแผนทรัพยากร (ERP) นั้น

งานยุทธศาสตร์และบุคลากรได้ทำการจัดสรรงบประมาณ เงินงบประมาณการพัฒนาศักยภาพนักวิจัยด้านการเขียนโครงการวิจัยเพื่อขอรับทุน ในระบบสารสนเทศเพื่อการบริหารจัดการและการวางแผนทรัพยากร (ERP) พร้อมให้หน่วยงานที่เกี่ยวข้องดำเนินการเบิกจ่ายให้แล้วเสร็จตามแผนการเบิกจ่ายรายละเอียดตั้งเอกสารแนบท้าย

จึงเรียนมาเพื่อโปรดทราบและดำเนินการต่อไป

อ. มีร์

(นางอังคณา สุขเกษม มีเกษ)
ผู้อำนวยการกองบริหารทรัพยากรตาก

มหาวิทยาลัยเทคโนโลยีราชมงคลธัญบุรี

การจัดสรรงบประมาณ พ.ศ. 2565

เงินงบประมาณการพัฒนาศักยภาพนักวิจัยด้านการเขียน โครงการวิจัยเพื่อขอรับทุน

รายการ	จัดสรร	รหัส โครงการ			รหัสแผนงาน	ปีการศึกษา
ตก-เงินงบประมาณการพัฒนาศักยภาพนักวิจัยด้านการเขียนโครงการวิจัยเพื่อขอรับทุน-แผนงานหลักสูตรปริญญาตรี (ภาคพิเศษ)	10,000.00	6652	62100000	5911 00 00	2	99

ขบ.กบ.ศก 555 ลง 24 ธค 64

ภาคผนวก

3. คำสั่งแต่งตั้งคณะกรรมการดำเนินโครงการ



คำสั่งคณะกรรมการธุรกิจและศิลปศาสตร์
มหาวิทยาลัยเทคโนโลยีราชมงคลธัญบุรี
ที่ ๑๓๗/๒๕๖๔

เรื่อง แต่งตั้งคณะกรรมการดำเนินงาน
โครงการพัฒนาศักยภาพนักวิจัยด้านการเขียนโครงการวิจัยเพื่อขอทุนสนับสนุน

ด้วย คณะบริหารธุรกิจและศิลปศาสตร์ มหาวิทยาลัยเทคโนโลยีราชมงคลธัญบุรี ได้กำหนดจัดโครงการพัฒนาศักยภาพนักวิจัยด้านการเขียนโครงการวิจัยเพื่อขอรับทุนสนับสนุน ในวันที่ ๒๔ ธันวาคม ๒๕๖๔ ณ ห้องประชุมของคณะบริหารธุรกิจและศิลปศาสตร์ จังหวัดตาก และผ่านระบบออนไลน์ เพื่อให้ผู้เข้าอบรมมีความรู้และทักษะด้านการเขียนโครงการวิจัยเพื่อขอรับทุนสนับสนุน เกิดการแลกเปลี่ยนเรียนรู้ร่วมกันและผลิตโครงการวิจัยเพื่อขอรับทุนสนับสนุนจากแหล่งทุนต่าง ๆ ได้อย่างมีประสิทธิภาพ

ทั้งนี้ เพื่อให้การดำเนินงานโครงการพัฒนาศักยภาพนักวิจัยด้านการเขียนโครงการวิจัยเพื่อขอทุนสนับสนุน เป็นไปตามวัตถุประสงค์และบรรลุตามเป้าหมายของโครงการฯ อาศัยอำนาจตามความมาตรา ๓๖ แห่งพระราชบัญญัติมหาวิทยาลัยเทคโนโลยีราชมงคลธัญบุรี พ.ศ. ๒๕๔๘ ขอแต่งตั้งคณะกรรมการดำเนินงานโครงการพัฒนาศักยภาพนักวิจัยด้านการเขียนโครงการวิจัยเพื่อขอรับทุนสนับสนุน ดังรายชื่อต่อไปนี้

๑. คณะกรรมการอำนวยการ ประกอบด้วย

๑.๑	คณบดีคณะบริหารธุรกิจและศิลปศาสตร์	ประธานกรรมการ
๑.๒	รองคณบดีฝ่ายบริหารและแผนธุรกิจศาสตร์	กรรมการ
๑.๓	รองคณบดีฝ่ายวิชาการและกิจการนักศึกษา	กรรมการ
๑.๔	รองคณบดีคณะบริหารธุรกิจและศิลปศาสตร์ ตาก	กรรมการ
๑.๕	รองคณบดีคณะบริหารธุรกิจและศิลปศาสตร์ เชียงราย	กรรมการ
๑.๖	รองคณบดีคณะบริหารธุรกิจและศิลปศาสตร์ น่าน	กรรมการ
๑.๗	รองคณบดีคณะบริหารธุรกิจและศิลปศาสตร์ ลำปาง	กรรมการ
๑.๘	รองคณบดีคณะบริหารธุรกิจและศิลปศาสตร์ พิษณุโลก	กรรมการ
๑.๙	ผู้ช่วยคณบดีฝ่ายบริการวิชาการ	กรรมการ
๑.๑๐	ผู้ช่วยคณบดีศูนย์การจัดการศึกษาจรรยาบรรณ	กรรมการ
๑.๑๑	หัวหน้าสาขาการบัญชี	กรรมการ
๑.๑๒	หัวหน้าสาขาศิลปศาสตร์	กรรมการ
๑.๑๓	หัวหน้าสาขาบริหารธุรกิจ	กรรมการ
๑.๑๔	รองคณบดีฝ่ายวิจัยและบริการวิชาการ	กรรมการและเลขานุการ
๑.๑๕	ผู้ช่วยศาสตราจารย์ชินนิต วัฒนินทร์	กรรมการและผู้ช่วยเลขานุการ

/คณะกรรมการอำนวยการ...

คณะกรรมการอำนวยการ มีหน้าที่ดังนี้

- กำหนดโครงการพัฒนามาตรกชี้แจงด้านการเขียนโครงการวิจัยเพื่อขอรับทุนสนับสนุน
- พิจารณาคัดตั้งคณะกรรมการดำเนินงานโครงการฯ
- กำกับ ดูแล ให้ข้อเสนอแนะ และติดตามผลการดำเนินงานโครงการฯ

๒. คณะกรรมการฝ่ายลงทะเบียนและจัดเตรียมเอกสาร ประกอบด้วย

๒.๑ นายอภิชาติ	ชื่อศักดิ์สกุลชัย	ประธานกรรมการ
๒.๒ ผู้ช่วยศาสตราจารย์สุภาพร	พิชระสุภา	กรรมการ
๒.๓ นางนงนุช	พรหมเสน	กรรมการ พื้นที่เชียงใหม่
๒.๔ นางพรพิลาส	ประสิทธิ์ปรีวีรักษ์	กรรมการ พื้นที่เชียงใหม่
๒.๕ ผู้ช่วยศาสตราจารย์จตุรวัฒน์	สวัสดิ์	กรรมการ พื้นที่น่าน
๒.๖ ผู้ช่วยศาสตราจารย์บุญทอง	ศรีวิมลพันธ์	กรรมการ พื้นที่กำแพง
๒.๗ นายวิเศษ	มาลากาศ	กรรมการ พื้นที่พิษณุโลก
๒.๘ นางธีรพร	ราชคนน์	กรรมการ พื้นที่เชียงราย
๒.๙ นางสาวจุฑามาศ	สุวิมลเจริญ	กรรมการ พื้นที่เชียงใหม่
๒.๑๐ นางสาววีรวัฒน์	พรมไชยวงศ์	กรรมการ พื้นที่น่าน
๒.๑๑ นางสาวสุพรรณิณี	รุ่งทิ	กรรมการ พื้นที่กำแพง
๒.๑๒ นายชวกร	เกตุน้อย	กรรมการ พื้นที่พิษณุโลก
๒.๑๓ นางพิมพ์อักษรณี	ทุ้งแก้ว	กรรมการและเลขานุการ

คณะกรรมการฝ่ายลงทะเบียนและจัดเตรียมเอกสาร มีหน้าที่ดังนี้

- จัดเตรียมรายชื่อผู้เข้าร่วมโครงการ/จัดทำแบบฟอร์มการลงทะเบียนออนไลน์
- จัดเตรียมพื้นที่/รับลงทะเบียนสำหรับผู้ร่วมโครงการในท้องประชุม พร้อมทั้งสรุปผลการลงทะเบียน
- จัดสถานที่ลงทะเบียนและป้ายลงทะเบียน
- จัดทำหนังสือเชิญ วิทยากร ผู้บริหาร อาจารย์และบุคลากร/ จัดทำคำชี้แจงคณะกรรมการดำเนินงาน
- จัดเตรียมเอกสารประกอบการอบรม
- งานอื่น ๆ ที่ได้รับมอบหมาย

๓. คณะกรรมการฝ่ายจัดสถานที่และโลโก้สัญลักษณ์ ประกอบด้วย

๓.๑ นายอภิชาติ	ชื่อศักดิ์สกุลชัย	ประธานกรรมการ
๓.๒ นายปวิศา	ชูอรอดแก้ว	กรรมการ
๓.๓ สีนเอกพงศ์พันธ์ศักดิ์	พิงชาติ	กรรมการ
๓.๔ นายประสิทธิ์	ประสมทอง	กรรมการ
๓.๕ นายสิริวิบูลย์	อินจิณา	กรรมการและเลขานุการ

คณะกรรมการฝ่ายจัดสถานที่และโลโก้สัญลักษณ์ มีหน้าที่ดังนี้

- จัดเตรียมห้องประชุมสำหรับอบรม
- บันทึกภาพการอบรมภายในห้องประชุม
- ดูแลระบบสารสนเทศที่ใช้ในห้องประชุม
- ประสานงานกับพื้นที่ในการจัดประชุมออนไลน์ MS Teams
- งานอื่น ๆ ที่ได้รับมอบหมาย

๔. คณะกรรมการฝ่ายประชาสัมพันธ์ ประกอบด้วย

๔.๑ นางฮาริจิตรา	เป็นรูป	ประธาน
๔.๒ ผู้ช่วยศาสตราจารย์วไรรัตน์	สวัสดิ์	กรรมการ
๔.๓ นางวีวรรณ	เจริญรูป	กรรมการ
๔.๔ นางฉกรรจ์วิบูลย์	สุวรรณเสวีรักษ์	กรรมการ
๔.๕ นางธีรวิภา	แสงอินทร์	กรรมการ
๔.๖ นายคงศักดิ์	คู่สืบ	กรรมการ
๔.๗ นางสาวณิชาภา	ปิยไฉย	กรรมการ พื้นที่เชิงรชราช
๔.๘ นายเกษิษ	สินสี	กรรมการ พื้นที่เชิงจิงใหม่
๔.๙ นางสาววีรวิทย์	พรนไชยวงศ์	กรรมการ พื้นที่บ้าน
๔.๑๐ นางสาวอภิวรรณ	คำชูบุตร	กรรมการ พื้นที่อ่าปาง
๔.๑๑ นายวิบูลย์	เกตุน้อย	กรรมการ พื้นที่พิษณุโลก
๔.๑๒ นางสาวจุฑามณี	อึ้งทอง	กรรมการและเลขานุการ

คณะกรรมการฝ่ายประชาสัมพันธ์ มีหน้าที่ดังนี้

- จัดทำสื่อประชาสัมพันธ์ก่อนและหลังเสร็จสิ้นโครงการทาง Website/Facebook/Line และ ประชาสัมพันธ์ของมหาวิทยาลัย
- ทำหน้าที่ประชาสัมพันธ์โครงการให้กับทุกชั้นที่ได้ทราบเพื่อขอทะเบียนการเข้าร่วมงาน
- งานอื่น ๆ ที่ได้รับมอบหมาย

๕. คณะกรรมการฝ่ายพิธีการ/พิธีกร และต้อนรับ ประกอบด้วย

๕.๑ รองศาสตราจารย์กัญญา	ดิษฐ์แก้ว	ประธานกรรมการ
๕.๒ ผู้ช่วยศาสตราจารย์พรรัตน์	อึ้งพิทักษ์	กรรมการ
๕.๓ นางวรินธา	สุภัทราเนตร์	กรรมการและเลขานุการ

คณะกรรมการฝ่ายพิธีการ มีหน้าที่ดังนี้

- ดูแลลำดับพิธีการ
- พิธีกรดำเนินโครงการ
- จัดทำคำกล่าวรายงาน/คำกล่าวเปิดโครงการ
- งานอื่น ๆ ที่ได้รับมอบหมาย

๖. คณะกรรมการฝ่ายวิทยากร ประกอบด้วย

๖.๑ รองศาสตราจารย์กัญญา	ดิษฐ์แก้ว	ประธานกรรมการ
๖.๒ นายศิริศักดิ์	ศักดิ์ศิริกุล	กรรมการ
๖.๓ ผู้ช่วยศาสตราจารย์พรรัตน์	อึ้งพิทักษ์	กรรมการและเลขานุการ

คณะกรรมการฝ่ายวิทยากร มีหน้าที่ดังนี้

- ประสานงาน สืบค้นเรื่องวัน เวลาการมาบรรยาย (ประสานงานฝ่ายการเงิน)
- เอกสารการเข้าอบรม และคู่มือวิทยากร
- งานอื่น ๆ ที่ได้รับมอบหมาย

๗. คณะกรรมการฝ่ายการเงิน – โครงการ ประกอบด้วย

๗.๑ นางสาววินยา	สุภัทราภรณ์	ประธานกรรมการ
๗.๒ ผู้ช่วยศาสตราจารย์ชินเมธ	วิวัฒน์	กรรมการ
๗.๓ ผู้ช่วยศาสตราจารย์อุฬรรัตน์	จันทร์แก้ว	กรรมการ
๗.๔ นางสาวอาวิสา	คนฉลาด	กรรมการ
๗.๕ ผู้ช่วยศาสตราจารย์อุฬรรัตน์	อัมพพิทักษ์	กรรมการและเลขานุการ

คณะกรรมการฝ่ายการเงิน – โครงการ มีหน้าที่ดังนี้

- จัดทำโครงการพัฒนามักวิจัยด้านการเขียนโครงการวิจัยเพื่อขอรับทุนสนับสนุน
- จัดเตรียมเอกสารที่เกี่ยวข้องกับการเงิน
- อำนวยความสะดวกด้านการเงิน – โครงการ ในการรวบรวมเอกสารต่าง ๆ เพื่อการเบิกจ่าย
- ประสานกับทุกฝ่ายงาน/งานอื่น ๆ ที่ได้รับมอบหมาย

๘. คณะกรรมการฝ่ายอาหารและเครื่องดื่ม

๘.๑ ผู้ช่วยศาสตราจารย์น้ำฝน	คงสกุล	ประธานกรรมการ
๘.๒ นางพิงก์อักษรณี	พุ่มช่วย	กรรมการ
๘.๓ นายศิวณัฐ	อินจิณา	กรรมการ
๘.๔ นางสาวณัฐจิตร	เจียงทา	กรรมการและเลขานุการ

คณะกรรมการฝ่ายอาหารและเครื่องดื่ม มีหน้าที่ดังนี้

- จัดหาอาหาร อาหารว่างและเครื่องดื่ม (ประสานงานฝ่ายการเงิน) และผู้เข้าร่วมการอบรม (ประสานงานฝ่ายลงทะเบียน) ของพื้นที่ศาลา
- ดูแลความเรียบร้อยของอาหารและเครื่องดื่ม

๙. คณะกรรมการฝ่ายประเมินผลโครงการ ประกอบด้วย

๙.๑ รองศาสตราจารย์พรพชัย	ต้นศักดิ์ภรณ์	ประธานกรรมการ
๙.๒ ผู้ช่วยศาสตราจารย์ชินเมธ	วิวัฒน์	รองประธานกรรมการ
๙.๓ รองศาสตราจารย์อุฬรรัตน์	ดิษฐ์แก้ว	กรรมการ
๙.๔ นางสาวจิตรา	ปิ่นรูป	กรรมการ
๙.๕ นายณิธิชัย	ชัยศักดิ์สกุลชัย	กรรมการ
๙.๖ นางสาววินยา	สุภัทราภรณ์	กรรมการ
๙.๗ นางสาวณัฐจิตร	เจียงทา	กรรมการและเลขานุการ
๙.๘ นางสาวจุฑามาศ	สุวิมลเจริญ	กรรมการและผู้ช่วยเลขานุการ

คณะกรรมการฝ่ายประเมินผลโครงการ มีหน้าที่ดังนี้

- จัดทำแบบประเมินผลความรู้และความพึงพอใจของผู้เข้าอบรมที่มีต่อการดำเนินงานโครงการ
- วิเคราะห์ ประเมินผล และจัดทำรายงานสรุปผลโครงการ
- งานอื่น ๆ ที่ได้รับมอบหมาย

ตั้ง ณ วันที่ ๑๖ ธันวาคม พ.ศ. ๒๕๖๔

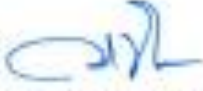
 (ผู้ช่วยศาสตราจารย์นิศรา จันทร์เจริญสุข)
 คณะบดีคณะบริหารธุรกิจและศิลปศาสตร์

ภาคผนวก

4. คำสั่งให้บุคลากรเข้าร่วมโครงการฯ



คำสั่งคณะกรรมการธุรกิจและศิลปศาสตร์
มหาวิทยาลัยเทคโนโลยีราชมงคลธัญบุรี
ที่ ๑๖๖ /๒๕๖๔

เรื่อง ให้อุบลากกรเข้าร่วมโครงการ
การพัฒนาศักยภาพนักวิจัยด้านการเขียนโครงการวิจัยเพื่อขอรับทุนสนับสนุน

ด้วย คณะบริหารธุรกิจและศิลปศาสตร์ มหาวิทยาลัยเทคโนโลยีราชมงคลธัญบุรี ดำเนินการจัดโครงการการพัฒนาศักยภาพนักวิจัยด้านการเขียนโครงการวิจัยเพื่อขอรับทุนสนับสนุน เพื่อให้ผู้เข้ารับการอบรมสามารถพัฒนาความรู้และทักษะด้านการเขียนโครงการวิจัยเชิงปฏิบัติการ เพื่อขอรับทุนสนับสนุนเงินงบประมาณจากแหล่งทุน เพื่อให้เกิดการแลกเปลี่ยนเรียนรู้ร่วมกันและผลิตโครงการวิจัยคอบใจและวิถึดูประสงค์ของแหล่งทุน อันส่งผลให้คณะและมหาวิทยาลัยสามารถบรรลุเป้าหมายตามเกณฑ์มาตรฐานการประกันคุณภาพการศึกษาต่อไป

ดังนั้น อาศัยอำนาจตามความในมาตรา ๑๖ แห่งพระราชบัญญัติมหาวิทยาลัยเทคโนโลยีราชมงคล พ.ศ. ๒๕๔๘ จึงให้อุบลากกรที่มีรายชื่อดังต่อไปนี้ เข้าร่วมโครงการการพัฒนาศักยภาพนักวิจัยด้านการเขียนโครงการวิจัยเพื่อขอรับทุนสนับสนุน ในวันที่ศุกร์ที่ ๒๔ ธันวาคม ๒๕๖๔ ณ ห้อง BLA ๓๐๒ คณะบริหารธุรกิจและศิลปศาสตร์ ตึก และผ่านระบบออนไลน์ทั้งในส่วนกลาง และพื้นที่ ๕ จังหวัด

๑. คณะกรรมการพัฒนาวิจัย คณะบริหารธุรกิจและศิลปศาสตร์ มทร.ธัญบุรี เชียงใหม่

- | | |
|-----------------------------------|----------------|
| ๑.๑ รองศาสตราจารย์พรหทัย | ต้นพีจิตานนท์ |
| ๑.๒ รองศาสตราจารย์ทิชาภพ | พันธ์แท้ |
| ๑.๓ ผู้ช่วยศาสตราจารย์นิศรา | จันทร์เจริญสุข |
| ๑.๔ ผู้ช่วยศาสตราจารย์เสฐธูตา | ปรีชาพันธ์ |
| ๑.๕ ผู้ช่วยศาสตราจารย์ชัชฎาพร | ปุกแก้ว |
| ๑.๖ ผู้ช่วยศาสตราจารย์ประภาพร | หิสรังสี |
| ๑.๗ ผู้ช่วยศาสตราจารย์วรรณพร | ทีเก้ง |
| ๑.๘ ผู้ช่วยศาสตราจารย์วรัววิทย์ | เลาหะเมทธิ |
| ๑.๙ ผู้ช่วยศาสตราจารย์สิจจธรรม | สุภาจันทร์ |
| ๑.๑๐ ผู้ช่วยศาสตราจารย์เฉลิมพงศ์ | ทำงาน |
| ๑.๑๑ ผู้ช่วยศาสตราจารย์กานูพันธ์ | ลาภรัตน์ทอง |
| ๑.๑๒ ผู้ช่วยศาสตราจารย์บุษนา | ชมิตท์ |
| ๑.๑๓ ผู้ช่วยศาสตราจารย์อรไท | ครูเวโซ |
| ๑.๑๔ ผู้ช่วยศาสตราจารย์สุภาวรัตน์ | แก้วดวงแสง |
| ๑.๑๕ ผู้ช่วยศาสตราจารย์สุรอร | จินา |
| ๑.๑๖ นายทศพร | ไชยประคอง |
| ๑.๑๗ นางสาวนรรัตน์ | พรหมอุปถัมภ์ |
| ๑.๑๘ นายตะวัน | วาทกิจ |
| ๑.๑๙ นายภาณุภูมิ | ภักวิภาส |

/๑.๒๐ นางกัญญา...

๑.๒๐	นางกัญญาภา	สนใจ
๑.๒๑	นางพิรธา	สมศักดิ์
๑.๒๒	นางวิญญาภัทร์	เจจรวินท์
๑.๒๓	นางสุภรพรรณ	คนเนียบ
๑.๒๔	นางสาวพิศาทิมภ์	จับทรัพย์พรหม
๑.๒๕	นางสาวกัญญาลักษณ์	บุญธิอ
๑.๒๖	นางศศิพัชร	สันกอกิจ
๑.๒๗	นางสาวปณิธิ	อมาทยกุล
๑.๒๘	นางอมัย	ฉัตรดี
๑.๒๙	นางเพราพิลาส	ประสิทธิ์บุรีวิรักษ์
๑.๓๐	นางสาวจุฑามาศ	สุวิมลเจริญ

๒. ผู้เข้าร่วมโครงการ เชียงใหม่ ผ่านระบบ MS TEAMS

๒.๑	ผู้ช่วยศาสตราจารย์กัลยาวิรัตน์	เสวตนันท์
๒.๒	ผู้ช่วยศาสตราจารย์ธวัชชัย	พิงธรรม
๒.๓	ผู้ช่วยศาสตราจารย์ศักดิ์สาขันธ์	โยสานแสน
๒.๔	นางสุวิภา	มะโนลา
๒.๕	นางสาวชรัญญา	สุวรรณเสวีวิรักษ์
๒.๖	นางบุณิกา	คุณยิ่งยศ
๒.๗	นางแสงดาว	แก้วสว่าง
๒.๘	นางสาวศลิษา	เสวตนันท์
๒.๙	นางยุภาดา มีมิตร	พิชทองกลาง
๒.๑๐	นางสาววิภาดา	ญาณสาร
๒.๑๑	นางสุภาวดี	วรุณกุล
๒.๑๒	นางสาวกัญญาศิ	สุจิตธรรม
๒.๑๓	นายธันวารินทร์	พิงเสาร์
๒.๑๔	นายณัฐวุฒิ	สุยมณฑากุล

๓. ผู้เข้าร่วมโครงการ เชียงราย ผ่านระบบออนไลน์ MS TEAMS

๓.๑	ผู้ช่วยศาสตราจารย์ณภัทร	ทิพย์ศรี
๓.๒	ผู้ช่วยศาสตราจารย์ประสาน	นันทะเสน
๓.๓	นางกฤษพรภัทร์	ภราครภิกษา
๓.๔	นางสาวอุษิธรา	จับตาเรียง
๓.๕	นางสาวอิชณา	ศรัทธาวัฒน์ธนา
๓.๖	นางวิระดา	มีศรี
๓.๗	นางกรวิภา	ไชยวงศ์
๓.๘	นางวรีวรรณ	เจริญรูป
๓.๙	นางชไมพร	รัตนเจริญชัย
๓.๑๐	นางฉวีดาว	พรหมแสน
๓.๑๑	นางสาวณัฐชน	ทวีทรัพย์บุญโต
๓.๑๒	นางสาวเดือนเพ็ญ	มะโนเรือง
๓.๑๓	นางสาวรสริน	จกนันสัน

/๓.๑๔ นางปาริชาติ...

๓.๑๔ นางปวีณาดี	อำนวยการพิเศษ
๓.๑๕ นางกนกอร	จิตจำนงค์
๓.๑๖ นางสาวสุวิสา	พะยะจง

๔. ผู้เข้าร่วมโครงการ ลำปาง ผ่านระบบออนไลน์ MS TEAMS

๔.๑ ผู้ช่วยศาสตราจารย์กนกวรรณ	เวชกามา
๔.๒ ผู้ช่วยศาสตราจารย์ปัญญาพร	ศรีชนาพันธ์
๔.๓ ผู้ช่วยศาสตราจารย์นราวิชัย	ความหมั่น
๔.๔ นางดารารัตน์	ธาดุรักษ์
๔.๕ นางพวงทอง	วิภาชภูมิ
๔.๖ นางอนิตา	ประคาสินทรัพย์
๔.๗ นางสาวพิมพ์เนตร	เทพปัญญา
๔.๘ นางสาวณัฐนรี	ทองดีพันธ์
๔.๙ นางสาวณัฐ	ทวีพัฒน์
๔.๑๐ นางสาวศิริวิชัย	ปัญญาเวียน
๔.๑๑ นางชานิกา	ฉัตรสูงเนิน
๔.๑๒ นางสาวเพียงกานต์	นามวงศ์
๔.๑๓ นางสาวนงนุช	ตั้งใจเจริญทรัพย์
๔.๑๔ นางปริยารัตน์	ศรีจีวงศ์
๔.๑๕ นางสาวผจงจิต	ดีบประสอน
๔.๑๖ นายวิริยะ	เกษมสง
๔.๑๗ นายคงศักดิ์	ผู้ยสืบ

๕. ผู้เข้าร่วมโครงการ ผ่าน ผ่านระบบออนไลน์ MS TEAMS

๕.๑ ผู้ช่วยศาสตราจารย์ชุติสร	เรืองนาราบ
๕.๒ ผู้ช่วยศาสตราจารย์อัญญาทิพย์	ศิริพรยศรัย
๕.๓ ผู้ช่วยศาสตราจารย์วิชัย	ชื่อนยนต์
๕.๔ ผู้ช่วยศาสตราจารย์นงนุช	พรหมวิระไชย
๕.๕ ผู้ช่วยศาสตราจารย์ศทาวุธ	แก้วบรรจง
๕.๖ ผู้ช่วยศาสตราจารย์อิตินันท์	กumar
๕.๗ ผู้ช่วยศาสตราจารย์อัจฉราภรณ์	ชูตยง
๕.๘ ผู้ช่วยศาสตราจารย์วันวิภา	ปานศุภวิชัย
๕.๙ ผู้ช่วยศาสตราจารย์จิวรัตน์	สวัสดิ์
๕.๑๐ นางสาวฐานิญา	อิสสระ
๕.๑๑ นายกิจจาณัฐ	ตั้งจิตบุญสรณ์
๕.๑๒ นายศักรินทร์	ณ น่าน
๕.๑๓ นางวรรณิตา	จินบุตร
๕.๑๔ นางสาววิศนา	ตั้งภาสสวัสดิ์
๕.๑๕ นายณัฐพันธ์	ปัญญาโรจน์
๕.๑๖ นางพัชรภรณ์	หงษ์สืบสอง
๕.๑๗ นางปิยะนุช	สินันตา
๕.๑๘ นางสาวจารุณันท์	เมธะพันธ์

๗.๑๓ นางปิยะวรรณ	คุ้มญาติ
๗.๑๔ นายอภิชาติ	ชื่อศักดิ์สกุลชัย
๗.๑๕ นางสาวแคทวียา	พร้อมเพรียง
๗.๑๖ นางสุมณภรณ์	อรรณภูมิชัย
๗.๑๗ นางสาวณัฏฐิยา	ไม้พู่
๗.๑๘ นางสาวศุภณิดา	พงศ์สุวรรณ
๗.๑๙ นางสาวกรรณิกา	เครือพูน
๗.๒๐ นายณัฐวุฒิ	ปิ่นรูป
๗.๒๑ นางสาวอัมย์นรี	พรไพเราะ
๗.๒๒ นางสาวสิรินพร	เกียงเกษร
๗.๒๓ นายรัฐพล	ภูมรินทร์พงศ์
๗.๒๔ นายศุภภากร	สุปน
๗.๒๕ นางสาวสุวิจินกานดา	พูลละเอีศ
๗.๒๖ นางสาวกนกพร	บัวทรัพย์
๗.๒๗ นายจักรพันธ์	วงศ์ฤกษ์ดี
๗.๒๘ นางสาวธัญลักษณ์	อินฉง
๗.๒๙ นายศิริศักดิ์	ศักดิ์ศิริกุล
๗.๓๐ นางสาวศุภฎี	นุกดาอ่อน
๗.๓๑ นางสาวอาวีสา	ธินิษฐา
๗.๓๒ นางสาวพิมพ์กาน	สาครินทร์
๗.๓๓ นางพิมพ์ลักษณ์	พุ่มช่วย
๗.๓๔ นายศิวณัฐ	อินจินา
๗.๓๕ นายประติษฐ์	ประสมทอง
๗.๓๖ นางสาวจุฑามารณ์	อึ้งทอง
๗.๓๗ นางสาวณัจจิตร	เชียงพา

ถึง ณ วันที่ ๒๓ ธันวาคม พ.ศ. ๒๕๖๔



(ผู้ช่วยศาสตราจารย์นิศรา จันทร์เจริญสุข)
คณบดีคณะบริหารธุรกิจและศิลปศาสตร์

ภาคผนวก
5. เอกสารเบิกจ่ายโครงการ



บันทึกข้อความ

ส่วนราชการ คณะบริหารธุรกิจและศิลปศาสตร์ มหาวิทยาลัยเทคโนโลยีราชมงคลธัญบุรี
ที่ บธ.ศ.ตท./๒๑๑๒/๒๕๖๔ วันที่ ๓๐ ธันวาคม ๒๕๖๔
เรื่อง ขออนุมัติเบิกเงินโครงการพัฒนาศักยภาพนักวิจัยด้านการเขียนโครงการวิจัยเพื่อขอรับทุนสนับสนุน
เรียน ผู้ช่วยอธิการบดี ดาก ผ่าน ผอ.กบ.ช, หัวหน้าหน่วยการเงิน

ด้วย คณะบริหารธุรกิจและศิลปศาสตร์ มีความประสงค์ขอเบิกเงินโครงการพัฒนาศักยภาพนักวิจัยด้านการเขียนโครงการวิจัยเพื่อขอรับทุนสนับสนุน ในวันที่ ๒๔ ธันวาคม ๒๕๖๔ ณ อาคารเรียนรวม ๖๐ ปี ทรงครองราชย์ คณะบริหารธุรกิจและศิลปศาสตร์ ซึ่งได้ดำเนินการจัดโครงการเป็นที่เรียบร้อยแล้ว โดยการจัดโครงการดังกล่าว นางสรินยา สุภัทรานนท์ ได้ทำการยืมเงินทรงพระราชการเพื่อใช้ในการดำเนินโครงการ เป็นเงินทั้งสิ้น ๑๐,๐๐๐ บาท (หนึ่งหมื่นบาทถ้วน)

ทั้งนี้ ข้าพเจ้า ขออนุมัติเบิกเงินโครงการเพื่อชดเชยเงินทรงพระราชการ โดยมีรายละเอียดค่าใช้จ่ายดังนี้

๑. ค่าตอบแทนวิทยากร	จำนวน	๗,๒๐๐ บาท
๒. ค่าอาหารกลางวัน	จำนวน	๑,๖๐๐ บาท
๓. ค่าอาหารว่างและเครื่องดื่ม	จำนวน	๑,๒๐๐ บาท
จำนวนเงินรวมทั้งสิ้น (หนึ่งหมื่นบาทถ้วน)		๑๐,๐๐๐ บาท

จึงเรียนมาเพื่อโปรดพิจารณาอนุมัติ

(นางสรินยา สุภัทรานนท์)
กรรมการผู้ยืมเงินทรง

แบบลงทะเบียนเข้าร่วมโครงการการอบรมเชิงปฏิบัติการ
 "การพัฒนาศักยภาพนักวิจัยด้านการเขียนโครงการวิจัยเพื่อขอรับทุนสนับสนุน"

คณะบริหารธุรกิจและศิลปศาสตร์
 มหาวิทยาลัยเทคโนโลยีราชมงคลธัญบุรี

วันที่ 24 ธันวาคม 2564

ที่	ชื่อ-นามสกุล	เวลาเข้า	เวลาออก	ลายมือชื่อ
1	สุวันชา สุภัทรานนท์	8.30	16.30	
2	นิลวรรณ คุ้มญาติ	8.30	16.30	
3	นฤพร กวีวัฒน์	8.30	16.30	
4	ใจจ คุนโณไพร	8.30	16.30	
5	วิไลพร เวชเชษฐ์	8.30	16.30	
6	ศุภมาศ คุ้ม	8.30	16.30	
7	สุภาวดี คุ้ม	8.30	16.30	
8	กฤตพร นิ่มสุรินทร์	8.30	16.30	
9	กชกร ใจดี	8.30	16.30	
10	ศุภมาส พงษ์สุวรรณ	8.30	16.30	
11	ยุพรัตน์ (คุ้ม)	8.30	16.30	
12	ฉัตริน ลอสกุล	8.30	16.30	
13	สวลีจ วรรณใจ	8.30	16.30	
14	อรอนงค์ นิ่มธรรม	8.30	16.30	
15	นภาพร นิ่มธรรม	8.30	16.30	
16	ศิริศักดิ์ สักดิ์สุวรรณ	8.30	16.30	
17	จินตนา วัฒนศิริ	8.30	16.30	
18	อภิญญา วัฒนศิริ	8.30	16.30	
19	อพรรัตน์ สิมพิทักษ์	8.35	16.30	
20	สุภาวดี คุ้ม	8.35	16.30	

ใบสำคัญรับเงิน

มหาวิทยาลัยเทคโนโลยีราชมงคลธัญบุรี นครนายก

วันที่ 24 เดือน ธันวาคม พ.ศ. 2564
 ข้าพเจ้า นางสาว อมร บุณด อยู่บ้านเลขที่ 229/3 หมู่ที่ 13 ตำบล/แขวง แดงบด อําเภอ/เขต เมืองตาก จังหวัด ตาก ได้รับเงินตามรายการต่อไปนี้

รายการ	จำนวนเงิน	
ค่าตอบแทนผู้เข้าร่วมอบรม	1,200.-	
ส่วนรับโครงการพัฒนาศักยภาพนักวิจัยด้านทรานส	}	
โครงการวิจัยเพื่อรองรับทุนสนับสนุน		
รวมเงิน		1,200.-

จำนวนเงิน (ตัวอักษร) - หนึ่งพันสองร้อยบาทถ้วน -

ลงชื่อ นางสาว อมร บุณด ผู้รับเงิน
 (นาง อมร บุณด)

ลงชื่อ นางสาว สวรรณา ผู้จ่ายเงิน
 (นางสวรรณา สวรรณา)

บัตรประจำตัวประชาชน Thai National ID Card
 เลขบัตรประชาชน Identification Number 3 4302 00103 50 8

ชื่อ นามสกุล น.ส. ธนพร บุญทอง
 Name Miss Thanaporn Bunthong

เลขบัตรประชาชน Last name Bunthong
 เลขบัตรประชาชน 5 08 2520
 Date of Birth 5 Sep. 1977

เลข 229/3 ต.ท่าทราย อ.เมือง จ.นนทบุรี
 อ.เมือง จ.นนทบุรี
 25 Aug 2018
 4 Sep. 2028
 4 Sep. 2028
 0301 01 08 2018 01



ธนาพร บุญทอง

BORA-10.7-07-2562



ใบสำคัญรับเงิน

มหาวิทยาลัยเทคโนโลยีราชมงคลล้านนา ตาก

ข้าพเจ้า นางศัทม์ศศิภา พุทธิโต วันที่ 24 เดือน กันยายน พ.ศ. 2564
 ตำบล/แขวง ฮงนิ่น อยู่บ้านเลขที่ 8911 หมู่ที่ 9
 จังหวัด ตาก อำเภอ/เขต เมืองตาก
 *ต่อไปนี้ ได้รับเงินตามรายการ

รายการ	จำนวนเงิน
ค่าอาหารกลางวันเจ้าหน้าที่ร่วมอบรม	1,600.-
ค่ารับใช้โครงการพัฒนาศักยภาพพนักงานบริษัทเอกชน	
โครงการศึกษาเพื่อขอร่วมทุนสนับสนุน	
รวมเงิน	1,600.-

จำนวนเงิน (ตัวอักษร) - หนึ่งพันหก ร้อยบาทถ้วน -

ลงชื่อ นางศัทม์ศศิภา พุทธิโต ผู้รับเงิน
 (นางศัทม์ศศิภา พุทธิโต)

ลงชื่อ นางสาว สุภัทราภรณ์ ผู้จ่ายเงิน
 (นางสาว สุภัทราภรณ์)



บัตรประจำตัวประชาชน Thai National ID Card
เลขประจำตัวประชาชน 3 6405 00656 76 1
Identification Number

ชื่อและนามสกุล น.ส. มลลิกา พุทธิโต

Name Miss Manlika

Last name Phutto

เกิด 8 พ.ย. 2516

Date of Birth 8 Nov 1973

ศาสนา พุทธ

หญิง 85/1 พุทธิ 8 ส.วิจิตร ภูมิดงดา

นามบัตร

10 N.A. 2025

Subseries

10 Jan. 2018

Date of Issue

7 N.A. 2067

Subseries

7 Nov. 2024

Date of Expiry



6301-03-01395516

9/16/2573
สำนักงานกฤษฎีกา
กระทรวงยุติธรรม

คำขอออกบัตร
มลลิกา พุทธิโต

BORA-8.3-06





ที่ อว ๐๖๕๔.๐๒(๐๒)/๓๒๙/๒๕๖๔

คณะกรรมการธุรกิจและศิลปศาสตร์
มหาวิทยาลัยเทคโนโลยีราชมงคลล้านนา ตาก
๕๑/๑ หมู่ ๗ ต.ไม้งาม อ.เมือง จ.ตาก ๖๓๐๐๐

๔ ธันวาคม ๒๕๖๔

เรื่อง ขอความอนุเคราะห์วิทยากร

เรียน ศาสตราจารย์ ดร.นรินทร์ สังข์รักษา

สิ่งที่ส่งมาด้วย กำหนดการ

ด้วยคณะกรรมการธุรกิจและศิลปศาสตร์ มหาวิทยาลัยเทคโนโลยีราชมงคลล้านนา ตาก ได้ดำเนินการจัดโครงการ “โครงการอบรมเชิงปฏิบัติการพัฒนาศักยภาพนักวิจัยด้านการเขียนโครงการวิจัยเพื่อขอรับทุนสนับสนุน” ให้แก่บุคลากรในสังกัดคณะกรรมการธุรกิจและศิลปศาสตร์ ในวันศุกร์ที่ ๒๔ ธันวาคม ๒๕๖๔ เวลา ๐๙.๐๐ - ๑๖.๐๐ น. ผ่านรูปแบบออนไลน์ MS Teams นั้น

ในการนี้ เพื่อให้ผู้เข้ารับอบรมมีความรู้ ความเข้าใจ ในเทคนิคการเขียนโครงการวิจัยเพื่อขอรับทุนสนับสนุนจากภายนอก ดังนั้น จึงขอความอนุเคราะห์ท่านผู้มีความรู้ความสามารถ และประสบการณ์ เป็นวิทยากร ตามวันและเวลาดังกล่าว ทั้งนี้ ได้มอบหมายให้ รองศาสตราจารย์ ดร.กัญธนา ศิษฐ์แก้ว โทรศัพท์หมายเลข ๐๖ ๓๙๒๖ ๕๑๕๔ เป็นผู้ประสานงาน

จึงเรียนมาเพื่อโปรดพิจารณาอนุเคราะห์และขอขอบพระคุณมา ณ โอกาสนี้

ขอแสดงความนับถือ

(ผู้ช่วยศาสตราจารย์สินินาฏ วงศ์เทียนชัย)
รองคณบดีคณะกรรมการธุรกิจและศิลปศาสตร์
มหาวิทยาลัยเทคโนโลยีราชมงคลล้านนา ตาก

กำหนดการ

โครงการอบรมเชิงปฏิบัติการ การพัฒนาศักยภาพนักวิจัยด้านการเขียนโครงการวิจัยเพื่อขอรับทุนสนับสนุน วันศุกร์ที่ 24 ธันวาคม 2564 ณ ห้องประชุม ชั้น 2 อาคารเรียนรวม 60 ปี ทรงครองราชย์ คณะบริหารธุรกิจและศิลปศาสตร์ มหาวิทยาลัยเทคโนโลยีราชมงคลธัญบุรี ศาลายา
และผ่านระบบออนไลน์ MS Teams

เวลา 08.30 น. – 09.00 น. ลงทะเบียนและพิธีเปิด

เวลา 09.00 น. – 12.00 น. บรรยาย เรื่อง “การเขียนโครงการวิจัยเพื่อขอรับทุนสนับสนุนเงินงบประมาณจากแหล่งทุน” โดยวิทยากรผู้ทรงคุณวุฒิ ศาสตราจารย์ ดร.นรินทร์ สังข์รักษา คณะวิทยาการจัดการ มหาวิทยาลัยศิลปกร

เวลา 12.00 น. – 13.00 น. รับประทานอาหารกลางวัน

เวลา 13.00 น. – 16.00 น. อบรมเชิงปฏิบัติการและแลกเปลี่ยนเรียนรู้ร่วมกัน เรื่อง “เทคนิคการเขียนโครงการวิจัยเพื่อขอรับทุนสนับสนุนเงินงบประมาณจากแหล่งทุน” โดยวิทยากรผู้ทรงคุณวุฒิและคณาจารย์คณะบริหารธุรกิจและศิลปศาสตร์ นำเสนอโครงการวิจัยแต่ละเขตพื้นที่ ดังนี้
เขตพื้นที่ เชียงใหม่ เชียงราย ลำปาง น่าน พิชณุโลก และตาก

เวลา 16.00 น.– 16.30 น. สรุปผล พิธีปิด และรับใบประกาศนียบัตรออนไลน์

หมายเหตุ :

- 1) ผู้เข้าอบรมในห้องประชุมทุกท่านโปรดยึดหลัก Social Distancing และสวมหน้ากากอนามัยตลอดระยะเวลาในการเข้าร่วมดำเนินงาน กรณีที่ผู้เข้าอบรมมีไข้ ไอ จาม และเจ็บคอ ในวันดำเนินการฝึกอบรมฯ และไม่สามารถเข้าร่วมได้ โปรดกรุณาแจ้งเจ้าหน้าที่ประสานงานโครงการ ทราบ
- 2) อาหารว่างและเครื่องดื่มระหว่างการดำเนินการฝึกอบรมฯ คือ 10.30 น. และ 14.30 น.
- 3) ขอความร่วมมือผู้เข้าอบรมกรอกแบบประเมินผลของโครงการ และสามารถรับใบประกาศนียบัตรออนไลน์ผ่านระบบออนไลน์/อีเมลที่ท่านแจ้งไว้ในระบบ

ใบสำคัญรับเงิน

มหาวิทยาลัยเทคโนโลยีราชมงคลล้านนา ตาก

วันที่ 24 เดือน ธันวาคม พ.ศ. 2564

ข้าพเจ้า ศาสตราจารย์ ดร. นรินทร์ สังข์รักษา อยู่บ้านเลขที่ 339/589

บ้านพิวลม ถนนเจ้าลาย ตำบลชะอำ อำเภอชะอำ

จังหวัดเพชรบุรี 76120

ได้รับเงินตามรายการต่อไปนี้

รายการ	จำนวนเงิน	
ค่าวิทยากรภายนอก สำหรับโครงการพัฒนาศักยภาพนักวิจัยด้านการเขียนโครงการวิจัย เพื่อขอรับทุนสนับสนุน	7,200	-
รวมเงิน	7,200	-

จำนวนเงิน (ตัวอักษร) (เจ็ดพันสองร้อยบาทถ้วน)

ลงชื่อ.....ผู้รับเงิน

(ศาสตราจารย์ ดร. นรินทร์ สังข์รักษา)

ลงชื่อ.....ผู้จ่ายเงิน

(นางสรินยา สุภัทรานนท์)



นางหญิง ดิฉัน
—————
(กรรมการ นางจันทิมา)

บัญชีออมทรัพย์เงินฝากออมทรัพย์ดอกเบี้ยสูง เลขที่ 814649

- 1. บัญชีออมทรัพย์เงินฝากออมทรัพย์ดอกเบี้ยสูง
- 2. บัญชีออมทรัพย์เงินฝากออมทรัพย์ดอกเบี้ยสูง
- 3. บัญชีออมทรัพย์เงินฝากออมทรัพย์ดอกเบี้ยสูง
- 4. บัญชีออมทรัพย์เงินฝากออมทรัพย์ดอกเบี้ยสูง
- 5. บัญชีออมทรัพย์เงินฝากออมทรัพย์ดอกเบี้ยสูง
- 6. บัญชีออมทรัพย์เงินฝากออมทรัพย์ดอกเบี้ยสูง
- 7. บัญชีออมทรัพย์เงินฝากออมทรัพย์ดอกเบี้ยสูง
- 8. บัญชีออมทรัพย์เงินฝากออมทรัพย์ดอกเบี้ยสูง
- 9. บัญชีออมทรัพย์เงินฝากออมทรัพย์ดอกเบี้ยสูง
- 10. บัญชีออมทรัพย์เงินฝากออมทรัพย์ดอกเบี้ยสูง



สาขาออมทรัพย์เงินฝากออมทรัพย์ดอกเบี้ยสูง
Office

บัญชีออมทรัพย์เงินฝากออมทรัพย์ดอกเบี้ยสูง
Account No.

สาขาออมทรัพย์เงินฝากออมทรัพย์ดอกเบี้ยสูง

ชื่อบัญชี
Account Name

นางธนวิมลรัตน์ ตั้งธีรศึกษา



ผู้มีอำนาจลงนาม
Authorized Signature

SA AA 6603001

(นางธนวิมลรัตน์ ตั้งธีรศึกษา)



แบบตอบรับวิทยากร

โครงการอบรมเชิงปฏิบัติการพัฒนาศักยภาพนักวิจัยด้านการเขียนโครงการวิจัยเพื่อขอรับทุนสนับสนุน

วันศุกร์ที่ 24 ธันวาคม 2564

ณ ห้องประชุม ชั้น 2 อาคารเรียนรวม 60 ปี ทรงครองราชย์ คณะบริหารธุรกิจและศิลปศาสตร์ มหาวิทยาลัยเทคโนโลยีราชมงคลธัญบุรี กรุงเทพมหานคร และรูปแบบออนไลน์ Microsoft Teams แต่ละพื้นที่

ชื่อ - นามสกุล ศาสตราจารย์ ดร. นรินทร์ สังข์รักษา

ตำแหน่ง ศาสตราจารย์

หน่วยงาน คณะบริหารธุรกิจ มหาวิทยาลัยเทคโนโลยีราชมงคลธัญบุรี

สถานที่ติดต่อ 1/นบุรี/ ดร. นรินทร์ สังข์รักษา อ. ๖๕๐1 อ. นนทบุรี 76120

- ยินดีเข้าร่วมเป็นวิทยากรในโครงการฯ ตามวันและเวลาดังกล่าว
- ไม่สะดวกร่วมเป็นวิทยากรในโครงการฯ ในครั้งนี้

(ศาสตราจารย์ ดร. นรินทร์ สังข์รักษา)

ตำแหน่ง ศาสตราจารย์

หมายเหตุ: ทั้งนี้ ขอความกรุณาท่านส่งแบบตอบรับทางอีเมล c_ditkaew@hotmail.com
ภายในวันที่ 20 ธันวาคม 2564 และขอขอบพระคุณท่านมา ณ โอกาสนี้

ที่ ๒๖ ๐๒๕๔.๐๒(๐๒)/๓๓๖/๒๕๖๔



คณะกรรมการธุรกิจและศิลปศาสตร์
มหาวิทยาลัยเทคโนโลยีราชมงคลธัญบุรี สาขา
อำนาจเมืองตาก จังหวัดตาก ๖๓๐๐๐

๒๔ ธันวาคม ๒๕๖๔

เรื่อง ขอขอบคุณวิทยากร

เรียน ศาสตราจารย์ ดร.วินทร์ สิงห์วิทยา

ตามที่คณะกรรมการธุรกิจและศิลปศาสตร์ มหาวิทยาลัยเทคโนโลยีราชมงคลธัญบุรี สาขา อำนาจเมืองตาก จัดทำ
คำเนินงาน “โครงการอบรมเชิงปฏิบัติการ การพัฒนาศักยภาพนักวิจัยด้านการเขียนโครงการวิจัยเพื่อขอรับทุน
สนับสนุน คณะบริหารธุรกิจและศิลปศาสตร์ สาขา” ประจำปีการศึกษา ๒๕๖๔ นั้น

คณะกรรมการธุรกิจและศิลปศาสตร์ สาขา ได้รับความอนุเคราะห์จากท่าน มาเป็นวิทยากรบรรยาย
เรื่อง “การพัฒนาศักยภาพนักวิจัยด้านการเขียนโครงการวิจัยเพื่อขอรับทุนสนับสนุน” ในโครงการฯ ดังกล่าว
เมื่อวันที่ ๒๔ ธันวาคม ๒๕๖๔ ผ่านระบบ MS-TEAM คณะบริหารธุรกิจและศิลปศาสตร์ ทั้งนี้เป็นอย่างยิ่งว่าจะ
ได้รับความอนุเคราะห์จากท่านอีกในโอกาสต่อไป

จึงเรียนมาเพื่อโปรดพิจารณาและขอขอบพระคุณมา ณ โอกาสนี้

ขอแสดงความนับถือ

(ผู้ช่วยศาสตราจารย์สินีนาง วรค์เขียนชัย)
รองคณบดีคณะบริหารธุรกิจและศิลปศาสตร์
มหาวิทยาลัยเทคโนโลยีราชมงคลธัญบุรี สาขา

คณะกรรมการธุรกิจและศิลปศาสตร์ สาขา
โทร. ๐ - ๕๕๕๕ - ๕๗๐๐ - ๙ ต่อ ๒๒๔
โทรสาร ๐ - ๕๕๕๕ - ๕๗๐๐

CV ประวัติ

ชื่อ (ภาษาไทย) ศาสตราจารย์ ดร. นรินทร์ สังข์รักษา
ชื่อ (ภาษาอังกฤษ) Professor Dr. Narin Sungrugsa
ตำแหน่งทางวิชาการ ศาสตราจารย์

สังกัด สาขาวิชาการจัดการชุมชน คณะวิทยาการจัดการ มหาวิทยาลัยศิลปากร

หน้าที่/ตำแหน่งปัจจุบัน ศาสตราจารย์

- อาจารย์ ผู้รับผิดชอบหลักสูตร ศิลปศาสตรบัณฑิต สาขาวิชาการจัดการชุมชน มหาวิทยาลัยศิลปากร
- อาจารย์ประจำหลักสูตรปริญญาศึกษาศาสตรบัณฑิต สาขาวิชาท่องเที่ยว โรงแรมและอีเวนต์ มหาวิทยาลัยศิลปากร
- อาจารย์ ประจำหลักสูตรปริญญาศึกษาศาสตรบัณฑิต สาขาวิชาพัฒนศึกษา มหาวิทยาลัยศิลปากร
- อาจารย์ ประจำหลักสูตรการศึกษามหาบัณฑิต สาขาวิชาพัฒนศึกษา มหาวิทยาลัยศิลปากร

สถานที่ติดต่อ (ที่ทำงาน)

คณะวิทยาการจัดการ มหาวิทยาลัยศิลปากร วิทยาเขตเทคโนโลยีสารสนเทศเพชรบุรี 1 หมู่ที่ 3
ตำบลสามพระยา อำเภอชะอำ จังหวัดเพชรบุรี 70120
โทรศัพท์ 032-594043-50 โทรสาร 032-594027หมายเลขบัตรประจำตัวประชาชน
3730600906033 e-mail : narin_324349@yahoo.co.th
narin@ms.su.ac.th
ที่บ้าน 65/5 หมู่ที่ 3 ต.บางช้าง อ.สามพราน จ.นครปฐม 73110
หมายเลขบัตรประจำตัวประชาชน 3760100010634

คุณวุฒิระดับอุดมศึกษา

- กศ.ต. (พัฒนศึกษาศาสตร์) มหาวิทยาลัยศรีนครินทรวิโรฒ (2547)
- วท.ม. (สาธารณสุขศาสตร์/บริหารสาธารณสุข) มหาวิทยาลัยมหิดล (2536)
- บธ.ม. (บริหารทรัพยากรมนุษย์) มหาวิทยาลัยสยาม (2537)
- สศ.บ. (บริหารสาธารณสุข) มหาวิทยาลัยสุโขทัยธรรมจารีราช (2531)
- ส.บ. (สาธารณสุขศาสตร์) มหาวิทยาลัยมหิดล (2528)
- การอบรมหลักสูตร Qualitative Research from The University of Western Australia
- ประกาศนียบัตรการสอบเป็นผู้ประเมินภายนอก สมศ. เลขที่ 02802/2548
- ทำเนียบนักวิจัย วช เลขที่ 49100136 วิทยากรรมแม่ไก่ รุ่น 5/2555

ความเชี่ยวชาญ

การศึกษา การท่องเที่ยวชุมชน การวิจัยเชิงบูรณาการ การจัดการความรู้ สุขภาพ วิสาหกิจชุมชน/
OTOP การประเมินผลโครงการ หลักสูตรการศึกษา และการบูรณาการทางสหวิทยาการ

ผลงานวิจัยฉบับสมบูรณ์

- ภคพล คงชุม นรินทร์ สังข์รักษาและคณะ. (2564). การจัดการความรู้การวิจัยเพื่อการใช้ประโยชน์ในการขยายผล ธนาคารปูม้า เพื่อส่งเสริมการท่องเที่ยว ปีที่ 2 ทุนวิจัย วช. ปี 2563.
- ภคพล คงชุม นรินทร์ สังข์รักษาและคณะ. (2564). การขยายผล ธนาคารปูม้า เพื่อ “คืนปูม้าสู่ทะเลไทย” ปีที่ 1 ทุนวิจัย วช. ปี 2563.
- พนารัตน์ ศรีแสง นรินทร์ สังข์รักษาและคณะ.(2564).การยกระดับท่าอากาศยานหัวหินให้เป็นสนามบินแห่งภูมิภาคในเขตพัฒนาการท่องเที่ยวชายฝั่งทะเลตะวันตก เพื่อรองรับแผนพัฒนาไทยแลนด์ริเวียร่า (Thailand Riviera) ทุนวิจัย วช. ปี 2563.
- นรินทร์ สังข์รักษาและคณะ.(2564). ผู้อำนวยการแผนงาน : การบูรณาการเพื่อยกระดับรายได้ท้องถิ่นจากนักท่องเที่ยวคุณภาพที่มีกำลังซื้อสูงในเขตพัฒนาการท่องเที่ยวฝั่งทะเลตะวันตก ทุนวิจัยจาก สกสว. ปี 2563 ประกอบด้วย 3 โครงการ
- นรินทร์ สังข์รักษาและคณะ. (2564).การพัฒนาเรื่องราว สร้างเนื้อหา สื่อดิจิทัล กิจกรรมและเส้นทางท่องเที่ยว และคุณภาพบริการ เพื่อกระตุ้นการท่องเที่ยวในเขตพัฒนาการท่องเที่ยวฝั่งทะเลตะวันตก, กรุงเทพฯ : ทุนวิจัยจาก สกสว.
- นรินทร์ สังข์รักษาและคณะ. (2564).การพัฒนารูปแบบการสร้างนวัตกรรมนักร้องเสียงสื่อความหมาย และบันเทิงการชุมชนเพื่อเสริมสร้างประสบการณ์ทักษะอาชีพและการเรียนรู้ตลอดชีวิตของผู้เรียนในจังหวัดกาญจนบุรี ในแผนงาน การยกระดับการศึกษาด้วยนวัตกรรมท้องถิ่นเพื่อคุณภาพการศึกษาของเด็กเยาวชนและคนในพื้นที่ของจังหวัดกาญจนบุรี ทุนวิจัยจาก สกสว. ปี 2563
- นรินทร์ สังข์รักษาและคณะ.(2562).โครงการการพัฒนาผลิตภัณฑ์บนพื้นฐานทางวัฒนธรรมและภูมิปัญญาให้มีอัตลักษณ์ที่โดดเด่น (ภาคกลางและภาคใต้) กรุงเทพฯ : กรมส่งเสริมอุตสาหกรรม กระทรวงอุตสาหกรรม.
- นรินทร์ สังข์รักษาและคณะ.(2561). โครงการค้นหาและสร้างมูลค่าเพิ่มจาก อัตลักษณ์ เรื่องราว เรื่องเล่าของชุมชน กรุงเทพฯ :กรมการท่องเที่ยว กระทรวงการท่องเที่ยวและกีฬา.
- นรินทร์ สังข์รักษา ศักดิ์พันธ์ ดันวิมลรัตน์ และสุภาภรณ์ พรหมฤทธิ. (2561). รายงานการวิจัย รูปแบบความหลากหลายของการจัดกิจกรรมการท่องเที่ยววิถีชุมชนริมแม่น้ำแม่กลองอย่างสร้างสรรค์เพื่อรองรับนักท่องเที่ยวกลุ่มศึกษาสูง. นครปฐม : สถาบันวิจัยและพัฒนา มหาวิทยาลัยศิลปากร.
- นรินทร์ สังข์รักษา พิทักษ์ ศิริวงศ์ สุมาลี พงศ์ดิยะไพบูลย์และศิวกรณ์ เอ่งฉ้วน . (2561).รายงานการวิจัย การวิจัยและพัฒนาเพื่อเสริมสร้างสมรรถนะของครูอาชีวศึกษาให้พัฒนาตนเองอย่างต่อเนื่องด้วยการวิจัยในชั้นเรียน. กรุงเทพฯ : สำนักงานคณะกรรมการวิจัยแห่งชาติ.
- นรินทร์ สังข์รักษา และคณะ. (2560). รายงานการวิจัย ชุดโครงการยกระดับคุณภาพการศึกษาในภูมิภาคตะวันตกปีที่ 2. กรุงเทพฯ : สำนักงานคณะกรรมการวิจัยแห่งชาติและสำนักงานกองทุนสนับสนุนการวิจัย.
- นรินทร์ สังข์รักษา วรรณวีร์ บุญคุ้มและสุมาลี พงศ์ดิยะไพบูลย์. (2560). รายงานการวิจัย การพัฒนาครูมืออาชีพโดยใช้การวิจัยจากประสบการณ์การเรียนรู้อย่างต่อเนื่องด้วยการสร้างสรรค์คุณภาพวิชาการ. กรุงเทพฯ : สำนักงาน คณะกรรมการวิจัยแห่งชาติและสำนักงานกองทุนสนับสนุนการวิจัย.

- นรินทร์ สังข์รักษา สมบูรณ์ ยืนยงสุวรรณและสมชาย สักขณานุกรักษ์. (2559). รายงานการวิจัย การพัฒนา
ธนาคารความดีต้นแบบเพื่อเสริมสร้างความอยู่เย็นเป็นสุขและการเปลี่ยนผ่านการเรียนรู้เชิง
สร้างสรรค์ด้วยการจัดการตนเองแบบมีส่วนร่วมของชุมชนจังหวัดกาญจนบุรี. นครปฐม :
สถาบันวิจัยและพัฒนา มหาวิทยาลัยศิลปากร.
- สมบูรณ์ ยืนยงสุวรรณ นรินทร์ สังข์รักษาและณัฐยานันต์ ตั้งถาวรสกุล. (2559). รายงานการวิจัย การพัฒนา
แหล่งการท่องเที่ยวเชิงเกษตรเมืองโบราณอู่ทอง (เกษตรพอเพียง เกษตรพอคุณภูมิใหม่). สุพรรณบุรี :
สำนักงานพื้นที่พิเศษ เมืองโบราณอู่ทององค์การบริหารการพัฒนาพื้นที่พิเศษเพื่อการท่องเที่ยว
อย่างยั่งยืน (องค์การมหาชน).
- พิทักษ์ ศิริวงศ์ นรินทร์ สังข์รักษาและธัญญา ชูใจ. (2559). รายงานการวิจัย การพัฒนาที่พักแบบโฮมสเตย์ ใน
แหล่งการท่องเที่ยวเมืองโบราณ อู่ทอง. สุพรรณบุรี : สำนักงานพื้นที่พิเศษ เมืองโบราณอู่ทอง
องค์การบริหารการพัฒนาพื้นที่พิเศษเพื่อการท่องเที่ยวอย่างยั่งยืน (องค์การมหาชน).
- นรินทร์ สังข์รักษา สมบูรณ์ ยืนยงสุวรรณ และณัฐยานันต์ ตั้งถาวรสกุล. (2559). รายงานการวิจัย จุดความรู้ที่
เป็นประโยชน์และเกี่ยวเนื่องกับการท่องเที่ยวเชิงสร้างสรรค์. สุพรรณบุรี : สำนักงานพื้นที่พิเศษ
เมืองโบราณอู่ทององค์การบริหารการพัฒนาพื้นที่พิเศษเพื่อการท่องเที่ยวอย่างยั่งยืน (องค์การ
มหาชน).
- ศิวนิศ อรรถวนิชกุล นรินทร์ สังข์รักษาและสมชาย สักขณานุกรักษ์. (2559). รายงานการวิจัย การพัฒนา
รูปแบบการจัดการท่องเที่ยวเชิงศาสนาอย่างสร้างสรรค์ของจังหวัดราชบุรี. นครปฐม : สถาบันวิจัย
และพัฒนา มหาวิทยาลัยศิลปากร.
- นรินทร์ สังข์รักษา สมบูรณ์ ยืนยงสุวรรณและสมชาย สักขณานุกรักษ์. (2558). รายงานการวิจัย การพัฒนา
เมืองต้นแบบเศรษฐกิจสร้างสรรค์ “เมืองโอ่ง ดินสุกและตุ๊กตา” เพื่อพัฒนาขีดความสามารถใน
การแข่งขันการเข้าสู่ประชาคมอาเซียน และเชื่อมโยงสินค้าโอท็อปกับการท่องเที่ยวเมืองศิลปะ
และการพักผ่อนของจังหวัดราชบุรี. ปีที่ 1-2 นครปฐม : สถาบันวิจัยและพัฒนา มหาวิทยาลัย
ศิลปากร.
- นรินทร์ สังข์รักษา. (2558). รายงานการวิจัย ศักยภาพและความต้องการในการพัฒนาจังหวัดราชบุรีให้เป็น
เมืองแห่งศิลปะและการพักผ่อน. นครปฐม. ภาควิชาพื้นฐานทางการศึกษา คณะศึกษาศาสตร์
มหาวิทยาลัยศิลปากร)
- นรินทร์ สังข์รักษา และคณะ.(2558). ชุดโครงการการยกระดับคุณภาพการศึกษาในภูมิภาคตะวันตกปีที่ 1.
กรุงเทพฯ : สำนักงานคณะกรรมการวิจัยแห่งชาติและสำนักงานกองทุนสนับสนุนการวิจัย.
- นรินทร์ สังข์รักษา สุมาลี พงศ์ดิยะไพบูลย์ สุภาภรณ์ พรหมฤๅษี. (2558). รายงานการวิจัย การวิจัยและพัฒนา
เพื่อเสริมพลังให้ครูพัฒนาตนเองอย่างต่อเนื่องจากงานประจำสู่การวิจัยในชั้นเรียนด้วยการ
สร้างสรรค์คุณภาพวิชาการและความก้าวหน้าในวิชาชีพ. กรุงเทพฯ : สำนักงานคณะกรรมการ
วิจัยแห่งชาติและสำนักงานกองทุนสนับสนุนการวิจัย.
- นรินทร์ สังข์รักษา สมบูรณ์ ยืนยงสุวรรณ นีร์งกุล วรป่ารุงกุล. (2558). รายงานการวิจัย รูปแบบและ
พฤติกรรมการท่องเที่ยวที่ไร้ความเร่งรีบของนักท่องเที่ยวผู้สูงอายุในภูมิภาคตะวันตก. กรุงเทพฯ :
สำนักงานคณะกรรมการวิจัยแห่งชาติและสำนักงานกองทุนสนับสนุนการวิจัย.
- นรินทร์ สังข์รักษา สุมาลี พงศ์ดิยะไพบูลย์และเฉลียว บุริภักดิ์. (2556) รายงานการวิจัย การประเมินและ
ถอดบทเรียนโครงการพัฒนาครูโคชใช้ระบบพี่เลี้ยง Coaching & Mentoring. เพชรบุรี :
สำนักงานเขตพื้นที่การศึกษา เขต 10 เพชรบุรี).

- นรินทร์ สังข์รักษา สมบูรณ์ ยืนยงสุวรรณและสมชาย สักขณานุรักษ์. (2556). รายงานการวิจัย การวิจัยและพัฒนาการจัดการการท่องเที่ยวเชิงสร้างสรรค์ โดยใช้วัดเป็นฐานการเรียนรู้และท่องเที่ยวอย่างยั่งยืนของจังหวัดนครปฐม. นครปฐม : สถาบันวิจัยและพัฒนา มหาวิทยาลัยศิลปากร.
- นรินทร์ สังข์รักษา สมบูรณ์ ยืนยงสุวรรณและสมชาย สักขณานุรักษ์. (2556). รายงานการวิจัย การพัฒนารูปแบบขีดความสามารถในการแข่งขันทางการตลาดของผู้เกี่ยวข้องกับการท่องเที่ยวเชิงวัฒนธรรมตามแนวทางเศรษฐกิจสร้างสรรค์ในกลุ่มทวารวดี 4 จังหวัดเพื่อรองรับประชาคมอาเซียน. กรุงเทพฯ : สำนักงานคณะกรรมการอุดมศึกษา.
- นรินทร์ สังข์รักษา ลุง วีระนาวัน และสาธิต จันทรวินิจ. (2556). รายงานการวิจัย รูปแบบระบบอาจารย์ที่ปรึกษาวิชาการระดับปริญญาตรี คณะศึกษาศาสตร์ มหาวิทยาลัยศิลปากร. นครปฐม : คณะศึกษาศาสตร์ มหาวิทยาลัยศิลปากร.

**ผลงานวิจัยที่ได้รับการตีพิมพ์เผยแพร่ในรูปแบบ
บทความวิจัยในวารสารทางวิชาการ**

- Narin Sungrugs, Wicharn Junharik and Sawanya Hammaapipon, and others. (2021). Community products based on identity of cultural capital for the being of gifts and souvenirs relation to tourism. *International Journal of Entrepreneurship*. Volume 25, Special Issue 4, 2021 Volume 25, Special Issue : 1-10. (SCOPUS)
- ประพนธ์ เล็กสุมาและนรินทร์ สังข์รักษา.(2564). แนวทางการพัฒนาศักยภาพการจัดการธุรกิจให้บริการสถานที่จัดประชุมในจังหวัดนครปฐม **วารสารบัณฑิตศึกษา มหาวิทยาลัยราชภัฏวไลยอลงกรณ์ในพระบรมราชูปถัมภ์** 15 (1) ม.ค.-เม.ย.2564 : 92-110.
- นรินทร์ สังข์รักษา และสุวรรณยา ธรรมอภิพล.(2563). การสะท้อนการเรียนรู้ : มุมมองการสร้างองค์ความรู้ในงานวิจัยทางการศึกษา **วารสารศิลปการศึกษาศาสตร์วิจัย** Vol 12 No 2 (2020) July-December 2020 : 1-15.
- ไพบุลย์วรรณ จิตพัฒนกุล จิตติวัฒน์ แสงเลิศอุทัย โยธิน ศรีโสภณและนรินทร์ สังข์รักษา (2563). ยุทธศาสตร์การบริหารเพื่อการเรียนรู้เชิงรุกของหลักสูตรครุศาสตรบัณฑิต มหาวิทยาลัยราชภัฏวไลยอลงกรณ์ภาคตะวันออกเฉียงเหนือ. **วารสารวิชาการ สถาบันเทคโนโลยีแห่งสุวรรณภูมิ** 6,2 (กรกฎาคม – ธันวาคม 2563) : 178-195.
- มรกต กำแพงเพชร สุวรรณยา ธรรมอภิพลและนรินทร์ สังข์รักษา.(2562). คุณลักษณะผู้ประกอบการเกษตรกรที่ประสบความสำเร็จในธุรกิจเกษตรสีเขียว. **วารสารธุรกิจบริหารศร** 11,1 (มกราคม-มิถุนายน 2562) : 262-275.
- ญาติา ขอบทำดีและนรินทร์ สังข์รักษา. (2562). รูปแบบการท่องเที่ยวเชิงอาหารพื้นถิ่นชายฝั่งทะเลตะวันออก. **วารสารวิทยาลัยดุสิตธานี** 13ม 2 (มิถุนายน - สิงหาคม 2562) : 403-413.

- ชุติมา นุศยะสกุลและนรินทร์ สังข์รักษา. (2562). รูปแบบการพัฒนาบุคลากรในธุรกิจสปาเพื่อส่งเสริมการท่องเที่ยวเชิงสุขภาพสำหรับนักท่องเที่ยวผู้สูงอายุ. *วารสารวิทยาลัยดุสิตธานี* 13,3 (ตุลาคม - ธันวาคม 2562) : 16-29.
- สมเกียรติ สุทธิณารากร ยุวรี ญาณปริชาเศรษฐ โขยยศ ไทวิทยศิริธรรม และนรินทร์ สังข์รักษา.(2562). การสร้างสรรคมูลค่าของผลิตภัณฑ์และนวัตกรรมการบริหารจัดการของวิสาหกิจชุมชน. *วารสารวิทยาลัยดุสิตธานี* 13,1 (มกราคม - เมษายน 2562) : 270-283.
- ประภัสสร มีน้อยและนรินทร์ สังข์รักษา.(2562). รูปแบบและกลยุทธ์การจัดการท่องเที่ยวเชิงกีฬาของภูมิภาคตะวันออกเฉียงเหนือในประเทศไทย 4.0. *วารสารวิทยาลัยดุสิตธานี* 13,2 (พฤษภาคม - สิงหาคม 2562) : 51-66.
- กนิษฐา สุขสมัย พรชัย เทพปัญญา และนรินทร์ สังข์รักษา.(2562). ความเหลื่อมล้ำของระบบสุขภาพ 3 กองทุน. *วารสารบัณฑิตศึกษามหาจุฬาลงกรณ์* 6, 2 (เมษายน - มิถุนายน 2562) : 236-252.
- ชาคริต อ่องทุนและนรินทร์ สังข์รักษา.(2562). การปฏิบัติที่เป็นเลิศในการจัดการท่องเที่ยวแบบคาร์บอนต่ำ : กรณีศึกษาชุมชนในภาคตะวันออกเฉียงเหนือ. *วารสารวิทยาลัยดุสิตธานี* 13,2 (พฤษภาคม - สิงหาคม 2562) : 374-384.
- นุสรา สานภูวนารอด ยุวรี ญาณปริชาเศรษฐ โขยยศ ไทวิทยศิริธรรม และ นรินทร์ สังข์รักษา. (2562). การพัฒนารูปแบบการจัดการตลาดสินค้าเกษตรอินทรีย์ โดยการใช้การตลาดบนอินเทอร์เน็ต. *วารสารศึกษาศาสตร์ปริทัศน์* 34, 1 (มกราคม-เมษายน 2562) : 128-137.
- อภิสิทธิ์ สังข์รักษาและนรินทร์ สังข์รักษา.(2562). มาตรการทางกฎหมายเกี่ยวกับกับสุขอนามัยในการขนส่งเคลื่อนย้ายสัตว์และ ผลิตภัณฑ์สัตว์ : กรณีศึกษาโคนมและผลิตภัณฑ์น้ำนม. *วารสาร Academic Journal of Phetchaburi Rajabhat University* 9 No 3 (September-December) : 123-131.
- นฤทธิ์ อุทธิค้ำพร พรชัย เทพปัญญา นรินทร์ สังข์รักษา. (2561). การพัฒนานโยบายและมาตรการคุ้มครองสิทธิแรงงานต่างด้าวในภาคประมงทะเล1 *วารสารสังคมศาสตร์บูรณาการ* 5, 2 (มิถุนายน-ธันวาคม 2561) : 250-273.
- นรินทร์ สังข์รักษา.(2561). เรื่องเล่า: วิถีวิทยาแนวใหม่ในการแสวงหาความรู้เพื่อการวิจัยทางสังคม. *วารสารศิลปการศึกษาศาสตร์วิจัย* 10,2 (กรกฎาคม-ธันวาคม 2561) : 1-18.
- กิตติพงษ์ เกียรติวัชรชัย พรชัย เทพปัญญาและนรินทร์ สังข์รักษา. (2561). การสังเคราะห์รูปแบบการจัดการองค์การมหาชนในประเทศไทย. *วารสารการจัดการสมัยใหม่* 16,1 (มกราคม-มิถุนายน 256) : 163-182.
- วีไล พึ่งผล และนรินทร์ สังข์รักษา.(2561). ออครห์สการประกอบการธุรกิจสตรีทฟัชชั่นของไทยยุค 4.0. *วารสารวิทยาลัยดุสิตธานี* 12,3 (กันยายน -ธันวาคม 2561) : 329-348.

- พิทักษ์ วราวุธชัย พรชัย เทพปัญญา และนรินทร์ สังข์รักษา. (2561). สมรรถนะทรัพยากรมนุษย์ด้านอุตสาหกรรมไฟเบอร์คอมโพสิตที่พึงประสงค์ของประเทศไทย. *Veridian E-Journal, Silpakorn University* ฉบับภาษาไทย สาขามนุษยศาสตร์ สังคมศาสตร์ และศิลปะ 11,3 (กันยายน – ธันวาคม 2561) : 1002-1022.
- ลลิตา เถลิทพลโยธิน และนรินทร์ สังข์รักษา. (2561). ถอดรหัสการพัฒนาชุมชนเข้มแข็งบ้านเขาเต่า อำเภอหัวหิน จังหวัดประจวบคีรีขันธ์. *Veridian E-Journal, Silpakorn University* ฉบับภาษาไทย สาขามนุษยศาสตร์ สังคมศาสตร์ และศิลปะ 11,3 (กันยายน – ธันวาคม 2561) : 1085-1103.
- อมรา วีระวัฒน์และนรินทร์ สังข์รักษา.(2561). การจัดการท่องเที่ยวเชิงสร้างสรรค์อย่างยั่งยืนในเขตมรดกโลกพระนครศรีอยุธยา : พันธกิจที่ต้องทบทวน. *Veridian E-Journal, Silpakorn University* ฉบับภาษาไทย สาขามนุษยศาสตร์ สังคมศาสตร์ และศิลปะ 11,2 (พฤษภาคม – สิงหาคม 2561) : 3084-3097.
- วีรวัฒน์ เข้มแข็ง คณิต เขียววิชัย และนรินทร์ สังข์รักษา. (2561). การพัฒนารูปแบบการจัดการความรู้ของกลุ่มผู้สูงอายุเพื่อเสริมสร้างทุนทางปัญญา ในการจัดการศึกษาตลอดชีวิต. *วารสารศึกษาศาสตร์ปริทัศน์* 33,3 (กันยายน-ธันวาคม) 2561 : 60-70.
- ลักขิกา วาริสมบูรณ์และนรินทร์ สังข์รักษา.(2561). การปฏิบัติที่ดีในการจัดการเครื่องเบญจรงค์ของผู้ประกอบการชุมชนคอนโก๊ต ตำบลคอนโก๊ต อำเภอกระทุ่มแบน จังหวัดสมุทรสาคร. *Veridian E-Journal, Silpakorn University* ฉบับภาษาไทย สาขามนุษยศาสตร์ สังคมศาสตร์ และศิลปะ 11,2 (พฤษภาคม – สิงหาคม 2561) : 3465-3481.
- กุลธิดา เลิศไสวและนรินทร์ สังข์รักษา.(2561). เรื่องเล่าสู่ความสำเร็จ: การจัดการภูมิปัญญาท้องถิ่นสู่การอนุรักษ์พันธุกรรมอันครชัยศรี. *Veridian E-Journal, Silpakorn University* ฉบับภาษาไทย สาขามนุษยศาสตร์ สังคมศาสตร์ และศิลปะ 11,2 (พฤษภาคม – สิงหาคม 2561) : 1468-1482.
- นรินทร์ สังข์รักษา วรณวีร์ บุญคุ้มและสุนาลี พงศ์ศิยะไพบูรณ์. (2561). การพัฒนาเครื่องมืออาชีพโดยใช้การวิจัยจากประสบการณ์การเรียนรู้อย่างต่อเนื่องด้วยการสร้างสรรค์คุณภาพวิชาการ *Veridian E-Journal, Silpakorn University* ฉบับภาษาไทย สาขามนุษยศาสตร์ สังคมศาสตร์ และศิลปะ 11,1 (มกราคม – เมษายน 2561) : 1639-1659.
- นิภาวรรณ เจริญลักษณ์ ชีวศักดิ์ อุ่นอารมณ์เลิศ นรินทร์ สังข์รักษา.(2561). การศึกษาภูมิปัญญาและการอนุรักษ์พันธุวิถีชีวิตชาวสวนส้มโอกลุ่มแม่บ้านนครชัยศรี. *วารสารสีทอง : วารสารมนุษยศาสตร์และสังคมศาสตร์ (สทมส.)* 24,1 (มกราคม-เมษายน 2561) : 181-198.
- นรินทร์ สังข์รักษา พิทักษ์ ศิริวงศ์ สุนาลี พงศ์ศิยะไพบูรณ์ และศิวกรณ์ เอ่งฉ้วน. (2561). การวิจัยและพัฒนาเพื่อเสริมสร้างสมรรถนะของครูอาชีวศึกษาให้พัฒนาตนเองอย่างต่อเนื่องด้วยการวิจัยในชั้นเรียน *Veridian E-Journal, Silpakorn University* ฉบับภาษาไทย สาขามนุษยศาสตร์ สังคมศาสตร์ และศิลปะ 11,1 (มกราคม – เมษายน 2561) : 2852-2872.

- กัญญาณัฐ โภคาพันธ์ นรินทร์ สังข์รักษาและสวรวรยา ธรรมอภิพล.(2561). ปัจจัยที่ส่งผลต่อความตั้งใจที่จะทำงานภายหลังเกษียณอายุราชการของข้าราชการกรุงเทพมหานคร. *Veridian E-Journal, Silpakorn University* ฉบับภาษาไทย สาขามนุษยศาสตร์ สังคมศาสตร์ และ ศิลปะ 11,1 (มกราคม – เมษายน 2561) : 136-149.
- นรินทร์ สังข์รักษา สมบูรณ์ ยืนองสุวรรณ และ สมชาย อักษรณานุรักษ์. (2561). การพัฒนาธนาคารความคิดแบบเพื่อเสริมสร้างความอยู่เย็นเป็นสุขและการเปลี่ยนผ่านการเรียนรู้เชิงสร้างสรรค์ด้วยการจัดการตนเอง *วารสารมหาวิทยาลัยศิลปากร* ฉบับภาษาไทย สาขาสังคมศาสตร์ มนุษยศาสตร์ และศิลปะ 38,6 (พฤศจิกายน-ธันวาคม 2561) : 1-23.
- นรินทร์ สังข์รักษา ศักดิ์พันธ์ ต้นวิมลรัตน์ ตะสุภาภรณ์ พรหมฤทธิ. (2561). รูปแบบความหลากหลายของการจัดกิจกรรมการท่องเที่ยววิถีชุมชนแม่น้ำแม่กลองอย่างสร้างสรรค์เพื่อรองรับนักท่องเที่ยวกลุ่มศักยภาพสูงของจังหวัดสมุทรสงคราม. *Veridian E-Journal, Silpakorn University* ฉบับภาษาไทย สาขามนุษยศาสตร์ สังคมศาสตร์ และศิลปะ 11,2 (พฤษภาคม – สิงหาคม 2561) : 1756-1776.
- นิธิกร ศาสดากร และนรินทร์ สังข์รักษา. (2561). การวิจัยและพัฒนาต้นแบบการสร้างสมดุลสุขภาพ เพื่อลดปัจจัยเสี่ยงทางกายศาสตร์ของพนักงานในเขตอุตสาหกรรมกบินทร์บุรี. *วารสารวิทยาลัยอุตสาหกรรม* 12,3 (กันยายน - ธันวาคม 2561) : 445-462.
- อภิสรดา สหัสสุพานัน และนรินทร์ สังข์รักษา.(2561). รูปแบบและกลยุทธ์การจัดการพื้นที่สร้างสรรค์จังหวัดเพชรบุรี ตามบริบทสังคมประเทศไทย 4.0. *Veridian E-Journal, Silpakorn University* ฉบับภาษาไทย สาขามนุษยศาสตร์ สังคมศาสตร์ และศิลปะ 11,2 (พฤษภาคม – สิงหาคม 2561) : 1056-1072.
- ศิวินิต อรรถวุฒิกุล นรินทร์ สังข์รักษา สมชาย อักษรณานุรักษ์. (2560). การพัฒนารูปแบบการจัดการการท่องเที่ยวเชิงศาสนาของจังหวัดราชบุรี. *Veridian E-Journal, Silpakorn University* ฉบับภาษาไทย สาขามนุษยศาสตร์ สังคมศาสตร์ และศิลปะ 10,2 (มีนาคม – พฤษภาคม 2560) : 2392-2409.
- สุดารัตน์ พันธ์รัตนกานต์และนรินทร์ สังข์รักษา.(2560). รูปแบบวิถีชีวิตของแรงงานต่างด้าวสัญชาติเมียนมาร์ในพื้นที่เขตคลองสามวา กรุงเทพมหานคร. *Veridian E-Journal, Silpakorn University* ฉบับภาษาไทย สาขามนุษยศาสตร์ สังคมศาสตร์ และศิลปะ 10,3 (กันยายน – ธันวาคม 2560) : 2420-2439.
- ณัฐ จิตรเอื้อ และนรินทร์ สังข์รักษา. (2560). การให้ความหมาย ที่มาของความหมาย รูปแบบกิจกรรม และแนวทางเสริมสร้างจิตสาธารณะของนักศึกษาคณะบริหารธุรกิจ มหาวิทยาลัยเทคโนโลยีราชมงคลธัญบุรี. *Veridian E-Journal, Silpakorn University* ฉบับภาษาไทย สาขามนุษยศาสตร์ สังคมศาสตร์ และศิลปะ 10,3 (กันยายน – ธันวาคม 2560) : 2387-2404.

- พิทักษ์ ศิริวงศ์ นรินทร์ สังข์รักษา ลัทธนา ชูใจ. (2560). การพัฒนาที่พักแบบโฮมสเตย์ในแหล่งท่องเที่ยวเมืองโบราณอู่ทอง. *Veridian E-Journal, Silpakorn University* ฉบับภาษาไทย สาขามนุษยศาสตร์ สังคมศาสตร์ และศิลปะ 10,2 (มีนาคม – พฤษภาคม 2560) : 2410-2172.
- นรินทร์ สังข์รักษา สุภาภรณ์ พรหมฤทธิ อุฎฐยานันต์ ตั้งถาวรสกุล. (2560). ชุดความรู้ที่เป็นประโยชน์และเกี่ยวเนื่องกับการท่องเที่ยวเชิงสร้างสรรค์. *Veridian E-Journal, Silpakorn University* ฉบับภาษาไทย สาขามนุษยศาสตร์ สังคมศาสตร์และศิลปะ 10,2 (มีนาคม – พฤษภาคม 2560) : 2143-2160.
- นรินทร์ สังข์รักษา สมบูรณ์ ยืนยงสุวรรณ และอุฎฐยานันต์ ตั้งถาวรสกุล. (2560). การพัฒนาแหล่งท่องเที่ยวเชิงเกษตรชุมชนบ้านคางเย็นในพื้นที่พิเศษเมืองโบราณอู่ทอง. *Veridian E-Journal, Silpakorn University* ฉบับภาษาไทย สาขามนุษยศาสตร์ สังคมศาสตร์ และศิลปะ 10,2 (มีนาคม – พฤษภาคม 2560) : 2161-2172.
- สุพิศ ไพบูลย์วงศ์สกุล และนรินทร์ สังข์รักษา. (2560). การพัฒนายุทธศาสตร์การเพิ่มขีดความสามารถทางการแข่งขันสำหรับวิสาหกิจขนาดกลาง และขนาดย่อมของประเทศไทยเพื่อรองรับการเข้าสู่ประชาคมเศรษฐกิจอาเซียน. *วารสารศิลปการศึกษาศาสตร์วิจัย* 9,2 (กรกฎาคม – ธันวาคม 2560) : 134-148.
- ศวินิต อรรถวุฒิกุล นรินทร์ สังข์รักษา และสมชาย ลักขณานุรักษ์. (2560). การพัฒนารูปแบบการจัดการการท่องเที่ยวเชิงศาสนาของจังหวัดราชบุรี. *Veridian E-Journal, Silpakorn University* ฉบับภาษาไทย สาขามนุษยศาสตร์ สังคมศาสตร์ และศิลปะ 10,2 (พฤษภาคม- สิงหาคม 2560) : 2392-2409.
- สุวิมล วรวิทย์พนิต วรณวีร์ บุญคุ้ม และนรินทร์ สังข์รักษา. (2560). การพัฒนารูปแบบการจัดการศูนย์การเรียนรู้ วิถีเมืองเพชรตามแนวทางปรัชญาของเศรษฐกิจพอเพียง. *Veridian E-Journal, Silpakorn University* ฉบับภาษาไทย สาขามนุษยศาสตร์ สังคมศาสตร์ และศิลปะ 10,2 (พฤษภาคม- สิงหาคม 2560) : 1657-1674.
- ณัฐกิตติ์ นาทา มีชัย เขียมจินดา นรินทร์ สังข์รักษา และภัทริวีรา เทียนเพิ่มพูล. (2560). การพัฒนาหลักสูตรการจัดการเรียนรู้ของนักศึกษาฝึกประสบการณ์วิชาชีพครู เพื่อเสริมสร้างทักษะการอ่านเชิงวิเคราะห์และคิดวิเคราะห์ของนักเรียน โดยใช้การเรียนรู้โดยเน้นภาระงานและการโค้ช. *วารสาร มจร. สังคมศาสตร์ปริทรรศน์*. 6,2 (ฉบับพิเศษ) (เมษายน- มิถุนายน 2560) : 393-409.
- ศดรรม ประจงค์ วรณวีร์ บุญคุ้ม และนรินทร์ สังข์รักษา. (2560). การวิจัยเชิงปฏิบัติการแบบมีส่วนร่วมในการจัดกิจกรรมการท่องเที่ยวโดยชุมชนตามหลักปรัชญาของเศรษฐกิจพอเพียงเพื่อเสริมสร้างเศรษฐกิจชุมชนจังหวัดนครราชสีมา. *Veridian E-Journal, Silpakorn University* ฉบับภาษาไทย สาขามนุษยศาสตร์ สังคมศาสตร์ และศิลปะ 10,2 (พฤษภาคม – สิงหาคม 2560) : 1515-1529.
- สมจินต์ ชาญกระปะและนรินทร์ สังข์รักษา. (2560). ยุทธศาสตร์การท่องเที่ยวเชิงสร้างสรรค์ของจังหวัดสุพรรณบุรี. *Veridian E-Journal, Silpakorn University* ฉบับภาษาไทย สาขามนุษยศาสตร์ สังคมศาสตร์ และศิลปะ 10, 2 (พฤษภาคม – สิงหาคม 2560) : 2410-2425.

- พิทักษ์ ไปเว้า น้าชัย ทุนผลและนรินทร์ สังข์รักษา. (2560). ภาพอนาคตการพัฒนากาลังคนเพื่อรองรับอุตสาหกรรม
โทรทัศน์ระบบทีวีดิจิตอลของประเทศไทยใน 5 ปีข้างหน้า. *Veridian E-Journal, Silpakorn
University* ฉบับภาษาไทย สาขามนุษยศาสตร์ สังคมศาสตร์ และศิลปะ 10,2 (พฤษภาคม – สิงหาคม
2560) : 1355-1378.
- สมจินต์ ขาญกระบี่ นรินทร์ สังข์รักษา. (2560). ยุทธศาสตร์การท่องเที่ยวเชิงสร้างสรรค์ของจังหวัดสุพรรณบุรี.
Veridian E-Journal, Silpakorn University ฉบับภาษาไทย สาขามนุษยศาสตร์ สังคมศาสตร์ และ
ศิลปะ 10, 2 (มีนาคม – พฤษภาคม 2560) : 2410-2172.
- ณัฐพล สีสาววัฒนพันธ์ และนรินทร์ สังข์รักษา. (2559). การท่องเที่ยวสำหรับผู้สูงอายุ. *รายงานสถานะเศรษฐกิจ
การท่องเที่ยว (Tourism Economic Review)* ฉบับที่ 5 กรกฎาคม-กันยายน 2559 : 52-66.
- กิ่งแก้ว สุวรรณศิริ นพพร จันทร์นำชูและนรินทร์ สังข์รักษา. (2559). รูปแบบการสร้างเสริมพลังอำนาจชุมชนเพื่อ
การจัดทำแผนชุมชน. *Veridian E-Journal, Silpakorn University* ฉบับภาษาไทย สาขา
มนุษยศาสตร์ สังคมศาสตร์ และศิลปะ 9,2 (พฤษภาคม – สิงหาคม 2559) : 1787-1801.
- สมชัย เจริญวรเกียรติ และนรินทร์ สังข์รักษา.(2559). ขางจ้อย : ความเชื่อ ความรู้ และอำนาจในการจัดการ
และการสร้างพื้นที่ทางสังคม. *Veridian E-Journal, Silpakorn University* ฉบับภาษาไทย สาขา
มนุษยศาสตร์ สังคมศาสตร์ และศิลปะ 9,2 (พฤษภาคม – สิงหาคม 2559) : 1720-1733.
- มิชฌิมา อุดมสิน นรินทร์ สังข์รักษา. (2559). การจัดการความปลอดภัยด้านการเดินทางท่องเที่ยวทางบกด้วย
รถยนต์และรถสาธารณะในภูมิภาคตะวันตก: ข้อเสนอเชิงยุทธศาสตร์การท่องเที่ยวสู่ประชาคม
อาเซียน. *Veridian E-Journal, Silpakorn University* ฉบับภาษาไทย สาขามนุษยศาสตร์
สังคมศาสตร์ และศิลปะ 9,3 (กันยายน – ธันวาคม 2559) : 248-259.
- มิชฌิมา อุดมสิน นรินทร์ สังข์รักษา. (2559). การจัดการความปลอดภัยด้านการเดินทางท่องเที่ยวในภูมิภาค
ตะวันตกสู่ประชาคมอาเซียน: พันธกิจที่ต้องทบทวน? *Veridian E-Journal, Silpakorn
University* ฉบับภาษาไทย สาขามนุษยศาสตร์ สังคมศาสตร์ และศิลปะ 9,3 (กันยายน – ธันวาคม
2559) : 260-270.
- กิ่งแก้ว สุวรรณศิริ นพพร จันทร์นำชูนรินทร์ สังข์รักษา.(2559). รูปแบบการสร้างเสริมพลังอำนาจชุมชนเพื่อการจัด
ทำแผนชุมชน. *Veridian E-Journal, Silpakorn University* ฉบับภาษาไทย สาขามนุษยศาสตร์
สังคมศาสตร์ และศิลปะ 9,2 (พฤษภาคม – สิงหาคม 2559) : 1787-1801.
- โกสินทร์ ชำนาญกุล วรณวีร์ บุญคุ้ม และ นรินทร์ สังข์รักษา. (2559). การพัฒนารูปแบบการจัดการ
เครือข่ายการตลาดวิสาหกิจชุมชนของเที่ยวไทยเพื่อรองรับประชาคมเศรษฐกิจอาเซียน. *วารสาร
ราชพฤกษ์* 14,3 (กันยายน - ธันวาคม 2559) : 80-86.

- ลักขณา เกตุราพันธ์ วรณวีร์ บุญคุ้ม และนรินทร์ สังข์รักษา. (2559). การพัฒนารูปแบบการจัดกิจกรรมการ
ท่องเที่ยวเชิงวัฒนธรรมชุมชนชาวไทยพวน เพื่อส่งเสริม การเรียนรู้เชิงสร้างสรรค์ จังหวัดนครนายก.
Veridian E-Journal, Silpakorn University ฉบับภาษาไทย สาขามนุษยศาสตร์ สังคมศาสตร์ และ
ศิลปะ 9,2 (พฤษภาคม – สิงหาคม 2559) : 2190-2201.
- นรินทร์ สังข์รักษา.(2559). เรื่องเล่า : ชุดโครงการการยกระดับคุณภาพการศึกษาและสร้างสรรค์การเรียนรู้ใน
ภูมิภาคตะวันตก. วารสารศิลปการศึกษาศาสตร์วิจัย. 8, 1 (มกราคม-มิถุนายน 2559) : 9-27.
- สมชัย เจริญวรเกียรติและนรินทร์ สังข์รักษา. (2559). ฮวงจุ้ย : ความเชื่อ ความรู้ และอำนาจในการจัดการ
และการสร้างพื้นที่ทางสังคม. **Veridian E-Journal, Silpakorn University** ฉบับภาษาไทย
สาขามนุษยศาสตร์ สังคมศาสตร์ และศิลปะ 9,2 (พฤษภาคม – สิงหาคม 2559) : 1720-1733.
- Narin Sungrugsu Sumalee Pitchayabiboon and Supaporn Poumrusee. (2016). Research and
Development for Empowering in Self-Continuous development of Teacher from Routine
to Classroom Action Research with Creativity of Academic Quality and Advancement of
Professional Career Path. **Silpakorn University Journal of Social Sciences, Humanities,
and Arts.** 16,2 (May-August) 2016.- 163-184.
- สุนิสา ละวรรณวงษ์ และนรินทร์ สังข์รักษา.(2558). การพัฒนารูปแบบการจัดการเชิงกลยุทธ์ของวิสาหกิจ
ชุมชนอัญมณีและเครื่องประดับ จังหวัดกาญจนบุรี เพื่อการแข่งขันทางการค้าสู่ประชาคมอาเซียน.
Veridian E-Journal, Silpakorn University ฉบับภาษาไทย สาขามนุษยศาสตร์ สังคมศาสตร์
และศิลปะ 8,1 (มกราคม – เมษายน 2558) : 1192-1211.
- กันย์สินี ปัญญาอภิวงศ์ และนรินทร์ สังข์รักษา.(2558). ทักษะชีวิตเพื่อการจัดการตนเองตามปรัชญาของ
เศรษฐกิจพอเพียง ของนักศึกษามหาวิทยาลัยศิลปากร. **Veridian E-Journal, Silpakorn
University** ฉบับภาษาไทย สาขามนุษยศาสตร์ สังคมศาสตร์ และศิลปะ 8,1 (มกราคม – เมษายน
2558) : 138-152.
- รตสุคนธ์ เนารบุตรและนรินทร์ สังข์รักษา.(2558). แนวทางการจัดการศึกษาเรียนรู้ร่วมพหุวัฒนธรรม
กรณีศึกษาชุมชนบ้านป่าละอู อำเภอหัวหิน จังหวัดประจวบคีรีขันธ์. **Veridian E-Journal,
Silpakorn University** ฉบับภาษาไทย สาขามนุษยศาสตร์ สังคมศาสตร์ และศิลปะ 8,2
(พฤษภาคม – สิงหาคม 2558) : 420-435.
- นรินทร์ สังข์รักษา สมบูรณ์ ยืนยงสุวรรณ ชีริงกุล วรป่ารุ่งกุล. (2558). รูปแบบและพฤติกรรมการท่องเที่ยวที่
ไร้ความเร่งรีบของนักท่องเที่ยวสูงอายุในภูมิภาคตะวันตก. **วารสารวิชาการ มหาวิทยาลัย
หอการค้าไทย.** 35,2 (เมษายน-มิถุนายน 2559) : 1-19.
- นรินทร์ สังข์รักษา สมบูรณ์ ยืนยงสุวรรณและสมชาย ลักขณานุกัณฑ์. (2558). การพัฒนาเมืองต้นแบบ
เศรษฐกิจสร้างสรรค์ “เมืองโอ่ง ดินสอพูนและตุ๊กตา” เพื่อพัฒนาขีดความสามารถในการแข่งขันการ
เข้าสู่ประชาคมอาเซียน และเชื่อมโยงสินค้าโอท็อปกับการท่องเที่ยวเมืองศิลปะและการพักผ่อนของ

- จังหวัดราชบุรี, ปีที่ 1-2 วารสารมหาวิทยาลัยศิลปากร ฉบับภาษาไทย สาขาสังคมศาสตร์
มนุษยศาสตร์ และศิลปะ. 35,3 (กันยายน-ธันวาคม 2558) : 1-18.
- สุพัตรา คงขำ และธนรินทร์ สังข์รักษา. (2558). การพัฒนารูปแบบการจัดการความรู้ภูมิปัญญาพื้นบ้านหนัง
ตะลุง วารสารศิลปากรศึกษาศาสตร์วิจัย. 7,1 (มกราคม – มิถุนายน 2558) : 242-255.
- เบญจมาศ เมืองเกษม ไชยยศ ไพโรหทัยศิริ ธรรม นรินทร์ สังข์รักษาและธีรศักดิ์ อุ่นอารมณ์เลิศ.(2558). การ
พัฒนารูปแบบการจัดการความรู้ธนาคารความดีเพื่อเสริมสร้างสังคมอยู่เย็นเป็นสุขของชุมชนไทย.
วารสารสังคมศาสตร์วิชาการ 8 (ฉบับพิเศษ) (ตุลาคม-ธันวาคม 2558) : 9-28.
- ศศิพร ต่ายคำ และธนรินทร์ สังข์รักษา. (2558). การพัฒนารูปแบบผลิตภัณฑ์สร้างสรรค์เพื่อเพิ่มมูลค่าของ
วิสาหกิจชุมชนจังหวัดราชบุรี. Veridian E-Journal, Silpakorn University ฉบับภาษาไทย
สาขามนุษยศาสตร์ สังคมศาสตร์ และศิลปะ 8,1 (มกราคม -เมษายน 2558) : 606-632.
- บุศรียา รัตเมธีและธนรินทร์ สังข์รักษา.(2558). การประเมินและถอดบทเรียนโครงการอัสตราสรรค์ไลอะฮาด
พอเพียงเพื่อพ่อ. Veridian E-Journal, Silpakorn University ฉบับภาษาไทย สาขา
มนุษยศาสตร์ สังคมศาสตร์ และศิลปะ 8,3 (กันยายน – ธันวาคม 2558) : 185-201.
- ศศิพร ศิริวัฒน์ นพพร จันทนาชูและธนรินทร์ สังข์รักษา.(2558). การประเมินโครงการเบญจวิถีนำทางสรร
สร้างครอบครัวต้นแบบสายใยรัก ของศูนย์การเรียนรู้โครงการสายใยรักแห่งครอบครัว จังหวัด
ราชบุรี. Veridian E-Journal, Silpakorn University ฉบับภาษาไทย สาขามนุษยศาสตร์
สังคมศาสตร์ และศิลปะ 8,2 (พฤษภาคม – สิงหาคม 2558) : 2236-2254.
- นรินทร์ สังข์รักษา เฉลียว ปุริภักดี และสุนาลี พงศ์ดิยะไพบูลย์.(2558). ประเมินผลและถอดบทเรียน
โครงการพัฒนาครูโดยใช้กระบวนการสร้างระบบพี่เลี้ยง. วารสารศึกษาศาสตร์ มหาวิทยาลัย
ศิลปากร. 12,12 (มิถุนายน 2557 -มีนาคม 2558) : 65-80.
- ชนวัฒน์ อรุณสุขสว่างและธนรินทร์ สังข์รักษา. (2558). ปัจจัยที่ส่งผลต่อความสามารถในการใช้ภาษาอังกฤษ
ตามทักษะการเรียนรู้ ในศตวรรษที่ 21 ของนักเรียนมัธยมศึกษาปีที่ 6 เขตพื้นที่การศึกษา
มัธยมศึกษา กรุงเทพมหานคร เขต 2 เพื่อรองรับการเข้าสู่ประชาคมอาเซียน. Veridian E-
Journal, Silpakorn University ฉบับภาษาไทย สาขามนุษยศาสตร์ สังคมศาสตร์ และศิลปะ
8)2 (พฤษภาคม – สิงหาคม 2558) : 493-505.
- สมิทธิรักษ์ ลุยง วีระนาวัน ธีรศักดิ์ อุ่นอารมณ์เลิศ และธนรินทร์ สังข์รักษา. (2557). การพัฒนารูปแบบการ
สอนสันติศึกษาในสถาบันอุดมศึกษาไทย. วารสาร. (มนุษยศาสตร์และสังคมศาสตร์) 8,2 (กันยายน-
ธันวาคม 2557) : 105-117.
- นรินทร์ สังข์รักษา.(2557). บทปริทรรศน์หนังสือเชิงวิพากษ์. วารสารศิลปากรศึกษาศาสตร์วิจัย. 6,1
(มกราคม-มิถุนายน 2557) : 309-312.

- นรินทร์ สังข์รักษา สมบูรณ์ ยืนยงสุวรรณและสมชาย ลักขณานุรักษ์. (2556).การพัฒนาารูปแบบขีดความสามารถในการแข่งขันทางการตลาดของผู้เกี่ยวข้องกับการท่องเที่ยวเชิงวัฒนธรรมตามแนวทางเศรษฐกิจสร้างสรรค์ในกลุ่มทวารวดี 4 จังหวัดเพื่อรองรับประชาคมอาเซียน. **วารสารวิชาการมหาวิทยาลัยหอการค้าไทย**. 35,1 (มกราคม-มีนาคม 2558) : 22-38.
- นรินทร์ สังข์รักษา สมบูรณ์ ยืนยงสุวรรณและสมชาย ลักขณานุรักษ์. (2556). การพัฒนาเมืองต้นแบบเศรษฐกิจสร้างสรรค์ “เมืองโอ่ง สีนสุกและตุ๊กตา” เพื่อพัฒนาขีดความสามารถในการแข่งขันการเข้าสู่ประชาคมอาเซียนและเชื่อมโยงสินค้าOTOP และสนับสนุนการท่องเที่ยวเมืองแห่งศิลปะและการพักผ่อนของจังหวัดราชบุรี ปีที่ 2 **Veridian E-Journal, Silpakorn University ฉบับภาษาไทย สาขามนุษยศาสตร์ สังคมศาสตร์ และศิลปะ**. 10,2 (พฤษภาคม – สิงหาคม 2560) : 2127-2242.
- Narin Sungrugsu Somomboon Younyungsumwan and SomchaiLakananulak. (2013). Research for Development and Changing in Cultural Tourism toward Creative Economy through Participation Process of Sustainable Network Alliances in Ratchaburi Province.**Silpakorn University Journal of Social Sciences, Humanities, and Arts**. 13,1 2013. :139-156,
- Narin Sungrugsu Somomboon Younyungsumwan and SomchaiLakananulak. (2015). The Research and Development of Creative Tourism Management Based on Temples for Meditation Learning and Sustainable Tourism of NakhonPathomin Silpakorn University **Journal of Social Sciences, Humanities, and Arts**.15,1 2015 : 73-92.
- ศราวณี ศาวกรแก้ว จิตราภา กุณพลบุตร และ นรินทร์ สังข์รักษา. (2556). การพัฒนายุทธศาสตร์องค์การขนส่งมวลชนกรุงเทพ. **วารสารจันทร์เกษมสาร** 19,37 (กรกฎาคม – ธันวาคม 2556) : 117-124.
- นรินทร์ สังข์รักษา ลุง วีระนาวันและสาธิต จันทร์นิจ.(2556). รูปแบบระบบอาจารย์ที่ปรึกษาวิชาการระดับปริญญาตรี คณะศึกษาศาสตร์ มหาวิทยาลัยศิลปากร. **วารสารศึกษาศาสตร์ มหาวิทยาลัยศิลปากร**. 10,2 (พฤศจิกายน-มีนาคม 2556) : 147-162.
- ณัฐดา วงษ์นายะ ลุง วีระนาวัน ชีรศักดิ์ อุ๋นอารมย์เลิศ และนรินทร์ สังข์รักษา. (2556).การพัฒนาารูปแบบการจัดการความรู้เครือข่ายสื่อเพื่อเด็กและเยาวชนภาคเหนือ. **วารสารวิชาการและวิจัยสังคมศาสตร์**. 8,24 (กันยายน – ธันวาคม 2556) : 57-72.
- ชีรศักดิ์ อุ๋นอารมย์เลิศ นรินทร์ สังข์รักษา ไชยศ โพรวิทย์ศิริธรรมและจิวรรณ จันทลา. (2555). การประเมินโครงการค่ายเรียนรู้คุณธรรม นำชีวิตพอเพียง ปี 2550 – 2553. **วารสารมหาวิทยาลัยศิลปากร ฉบับภาษาไทย** 32, 1 2555 : 53-74.
- นรินทร์ สังข์รักษา.(2555). แนวทางการส่งเสริมการท่องเที่ยวเชิงวัฒนธรรมในอู่อารยธรรม จังหวัดราชบุรี. **วารสารศึกษาศาสตร์ มหาวิทยาลัยศิลปากร**. 10,1 (มิถุนายน-ตุลาคม2555) : 148-161.

- นรินทร์ สังข์รักษา.(2554). การสังเคราะห์ความรู้ทางด้านการพัฒนาจิตวิญญาณ จากเรื่องเล่าความสำเร็จของครูและนักเรียนในระบบ การศึกษา : การพัฒนาหล่ออ่อนทางการศึกษา สร้างจิตปัญญาในการเรียนรู้สู่ความเป็นมนุษย์ที่สมบูรณ์. วารสารศิลปการศึกษาศาสตร์วิจัย 2,2 (มกราคม - มิถุนายน 2554) : 21-30.
- นรินทร์ สังข์รักษา. (2553). การศึกษาสภาพการณ์ของการท่องเที่ยวเชิงศิลปวัฒนธรรมในจังหวัดนครปฐม. วารสารศิลปการศึกษาศาสตร์วิจัย 2,1 (กรกฎาคม-ธันวาคม 2553) : 19-32.
- พัฒน์ชิตา โยคะนิตย์ และนรินทร์ สังข์รักษา.(2553). การออกแบบเรียนการเรียนรู้สู่สภาพชุมชน ตำบลหนองสาหร่าย อำเภอพนมทวน จังหวัดกาญจนบุรี. วารสารศิลปการศึกษาศาสตร์วิจัย 2,1 (กรกฎาคม-ธันวาคม 2553) : 132-140.
- นรินทร์ สังข์รักษา สิริศักดิ์ ถิ่นอารมณเลิศ ไชยยศ ไทวิทยศิริธรรม และจวีรธรรม จันทร์ลา. (2553). ถอดบทเรียนจากโครงการค่ายเรียนรู้คุณธรรม นำชีวิตพอเพียง ปี 2550-2553. วารสารศิลปการศึกษาศาสตร์วิจัย 4,2 (กรกฎาคม-ธันวาคม2553) : 56-71.
- วนิดา แก้วขุ่มและนรินทร์ สังข์รักษา. (2553). พฤติกรรมการบริโภคอาหารขยะ ของนักศึกษาระดับปริญญาตรีในจังหวัดนครปฐม : กรณีศึกษา มหาวิทยาลัยเกษตรศาสตร์ และ มหาวิทยาลัยศิลปากร. วารสารศิลปการศึกษาศาสตร์วิจัย 1,2 (มกราคม-มิถุนายน 2553) : 114-125.
- มะลิวัลย์ อึ้งยงสุวรรณ สุพจน์ พันธะนิยะและนรินทร์ สังข์รักษา.(2553). รูปแบบมาตรฐานรหัสบริการปฐมภูมิ สำหรับใช้ใบศูนย์สุขภาพชุมชนของประเทศไทย. วารสารแพทย์ชนบท 11,2 (กรกฎาคม-ธันวาคม 2553) : 9-18.

ผลงานแต่งหรือเรียบเรียง คำว่า หนังสือ หรือบทความทางวิชาการ

- นรินทร์ สังข์รักษาและสรวรธา ธรรมอภิพล. (2564). หนังสือวิถีวิทยา เทคนิคและเครื่องมือการประเมินการเรียนรู้เชิงบูรณาการของผู้เรียน.เพชรบุรี : คณะวิทยาการจัดการ มหาวิทยาลัยศิลปากร. จำนวน 403 หน้า
- สรวรธา ธรรมอภิพลและนรินทร์ สังข์รักษา. (2563). หนังสือการจัดการความรู้ ภูมิปัญญาและทุนทางวัฒนธรรม.เพชรบุรี : คณะวิทยาการจัดการ มหาวิทยาลัยศิลปากร. จำนวน 437 หน้า
- นรินทร์ สังข์รักษา. (2561). คู่มือการฝึกอบรมวิทยากรแม่ไก่ เรื่อง “การวิจัยเชิงคุณภาพ” หมวดที่ 4 และ 5. (ทุนสนับสนุนจาก สำนักงานคณะกรรมการวิจัยแห่งชาติ) กรุงเทพฯ : สำนักงานคณะกรรมการวิจัยแห่งชาติ. จำนวน 115 หน้า.
- นรินทร์ สังข์รักษา. (2561). หนังสือ “เทคนิคการพิชิตทุนวิจัยจากภายนอก : ถอดประสบการณ์ หลักการ เทคนิคและกลยุทธ์การขอทุนวิจัยจากภายนอก”. เพชรบุรี : คณะวิทยาการจัดการ มหาวิทยาลัยศิลปากร. จำนวน 137 หน้า.

- นรินทร์ สังข์รักษา. (2559). คำราการจัดการความรู้และภูมิปัญญา.นครปฐม : คณะศึกษาศาสตร์ มหาวิทยาลัยศิลปากร. (ใช้ใ้ในการเรียนการสอนตั้งแต่ภาคการศึกษาต้น ปีการศึกษา 2559) จำนวน 363 หน้า
- นรินทร์ สังข์รักษา. (2559). คำราการท่องเที่ยวเพื่อการศึกษา. พิมพ์ครั้งที่ 5 นครปฐม : คณะศึกษาศาสตร์ มหาวิทยาลัยศิลปากร. (ใช้ใ้ในการเรียนการสอนตั้งแต่ภาคการศึกษาต้น ปีการศึกษา 2554) จำนวน 544 หน้า
- นรินทร์ สังข์รักษา. (2557). การวิจัยและพัฒนาทางการศึกษา. พิมพ์ครั้งที่ 7 นครปฐม : คณะศึกษาศาสตร์ มหาวิทยาลัยศิลปากร. จำนวน 424 หน้า
- นรินทร์ สังข์รักษา. (2557). กลยุทธ์การวิจัยอย่างมีคุณภาพ : จุดอ่อนและข้อบกพร่องจากการตรวจผลงานวิจัย. พิมพ์ครั้งที่ 4 นครปฐม : คณะศึกษาศาสตร์ มหาวิทยาลัยศิลปากร. จำนวน 271 หน้า
- นรินทร์ สังข์รักษา. (2555). คำราประเด็นและแนวโน้มทางการศึกษา. นครปฐม : คณะศึกษาศาสตร์ มหาวิทยาลัยศิลปากร.(ใช้ใ้ในการเรียนการสอนตั้งแต่ภาคการศึกษาต้น ปีการศึกษา 2554. จำนวน 399 หน้า

ประสบการณ์สอน (2545-ปัจจุบัน)

ระดับปริญญาตรี

- 464111 การศึกษาเบื้องต้น
- 464112 การศึกษาไทย
- 464201 ประเด็นและแนวโน้มทางการศึกษา
- 464245 การท่องเที่ยวเพื่อการศึกษา
- 763213 สังคมวิทยาเมืองและชนบท
- 763 314 ระเบียบวิธีวิจัยเพื่องานพัฒนา
- 763437 ปรัชญาการวิจัยทางสังคมศาสตร์
- 763438 การวิจัยชุมชน
- 763439 เครื่องมือและการสร้างเครื่องมือ
- 763462 การจัดการความรู้เพื่อการพัฒนาที่ยั่งยืน
- 763469 การวิจัยเชิงปฏิบัติการแบบมีส่วนร่วม
- 763322 ความมั่นคงทางอาหารและการเกษตร
- 763321 วิสาหกิจชุมชน
- 763336 การจัดการธุรกิจท่องเที่ยว

ระดับบัณฑิตศึกษา

- 464430 หลักพัฒนาศึกษา
- 464 432 ปฏิบัติการทางพัฒนาศึกษา
- 464 433 สังคมวิทยากับการพัฒนา
- 464434 เศรษฐศาสตร์กับการพัฒนา
- 464 436 การจัดการทรัพยากรทางศิลปะและวัฒนธรรม
- 464603 การจัดการความรู้และภูมิปัญญา
- 464642 การบูรณาการทางสังคมศาสตร์เพื่อการพัฒนาประเทศ

- 464650 สัมมนาทางพัฒนศึกษา
- 464 654 สัมมนาชั้นสูงระดับคุณวุฒิบัณฑิตทางพัฒนศึกษา
- 761645 การจัดการความรู้เพื่อการพัฒนา
- 782648 ภาวะผู้นำเชิงสร้างสรรค์
- 761807 ระเบียบวิธีวิจัยทางพฤติกรรมศาสตร์และการจัดการ 2
- 464653 ระเบียบวิธีการวิจัยเชิงคุณภาพ ระดับบัณฑิตศึกษา

กรรมการวิชาชีพ

1. อนุกรรมการหลักสูตรและมาตรฐานการท่องเที่ยว สำนักงานพัฒนาการท่องเที่ยว กระทรวงการท่องเที่ยวและกีฬา
2. ผู้ทรงคุณวุฒิอ่านผลงานวิชาการของบุคลากรทางการศึกษา ขององค์การบริหารส่วนจังหวัด กระทรวงมหาดไทย และกระทรวงศึกษาธิการ ตั้งแต่ ปี 2550-ปัจจุบัน
3. ผู้ทรงคุณวุฒิอ่านผลงานทางวิชาการของการประชุมนำเสนอผลงานวิจัยของมหาวิทยาลัยศิลปากร
4. กรรมการศูนย์วิจัยและพัฒนาทางการศึกษา คณะศึกษาศาสตร์ มหาวิทยาลัยศิลปากร
5. ผู้ทรงคุณวุฒิด้านนิติวิทยาศาสตร์ ของโรงเรียนนายร้อยตำรวจ (ที่ ศช.0035/383 สว.17 ก.พ. 2553)
6. อาจารย์ผู้ตรวจผลงานวิทยฐานะ ค.ศ. 3-5 ของกรมส่งเสริมการปกครองส่วนท้องถิ่น
7. กองบรรณาธิการวารสารท่องเที่ยว มหาวิทยาลัยสวนดุสิต ปี 2564-ปัจจุบัน

วิทยากรหน่วยงานภายนอก

- วิทยากร อบรมการจัดทำผลงาน วิทยฐานะของกรมส่งเสริมการปกครองส่วนท้องถิ่น(ค.ศ. 2-4)
- วิทยากร อบรมการจัดทำผลงาน เทคนิคการเขียน วฐ. 2 ของกรมส่งเสริมการปกครองส่วนท้องถิ่น
- วิทยากร อบรม เทคนิค Active Learning Professional Learning Community : PLC & Research-based Learning ร.ร. ในสังกัดกรมส่งเสริมการปกครองส่วนท้องถิ่น จังหวัดชัยนาท จังหวัดสมุทร และจังหวัดกาญจนบุรี
- วิทยากรอบรมเทคนิคการจัดทำผลงานสู่วิทยฐานะให้กับบุคลากรสาธารณสุข
- วิทยากรด้านการท่องเที่ยวให้กับธุรกิจนำเที่ยว มัคคุเทศก์ หน่วยงานที่เกี่ยวข้อง และสถาบันการศึกษาต่างๆ
- วิทยากรกระบวนการอบรมให้กับหน่วยงานต่างๆ เช่น คณะศึกษาศาสตร์ สำนักงานพัฒนาการจังหวัด สำนักงานสาธารณสุขจังหวัดและหน่วยงานต่างๆ
- วิทยากรแกนนำโครงการยกระดับคุณภาพครูและผู้บริหารสถานศึกษาทั้งระบบ ตามแผนปฏิบัติการไทยเข้มแข็ง ปี 2553-2555 (Module การวิเคราะห์บริบทด้วยจิตปัญญา และ Module การบริหารการเปลี่ยนแปลง)
- วิทยากรอบรมแม่ไก่ ให้กับลูกไก่ ของสำนักงานคณะกรรมการวิจัยแห่งชาติ เครือข่าย มหาวิทยาลัยราช มงคลกรุงเทพ เครือข่ายมหาวิทยาลัยเกษตรศาสตร์ และเครือข่ายมหาวิทยาลัยราชภัฏวราชมงคลสุวรรณภูมิ หันตรา

- วิทยาการกรอบเทคนิคการขอทุนวิจัยจากภายนอกให้กับสถาบันการศึกษา หลายแห่ง ทั้งมหาวิทยาลัยของรัฐและเอกชน
- วิทยาการที่เสี่ยง Coacher การจัดทำข้อเสนอโครงการวิจัยให้กับสถาบันอุดมศึกษา หลายแห่ง ทั้งมหาวิทยาลัยของรัฐและเอกชน
- วิทยาการที่เสี่ยง Coacher คลินิกวิจัยให้กับสถาบันอุดมศึกษา หลายแห่งทั้งมหาวิทยาลัยของรัฐและเอกชน
- วิทยาการกรอบเทคนิคการเขียนบทความวิจัยเพื่อให้ได้รับการตีพิมพ์ระดับชาติ ให้กับสถาบันอุดมศึกษา หลายแห่ง ทั้งมหาวิทยาลัยของรัฐและเอกชน
- วิทยาการกรอบเทคนิคการจัดทำผลงานวิจัยฐานของบุคลากรทางการศึกษา ให้กับผู้บริหาร ครู ของกรมส่งเสริมการปกครองส่วนท้องถิ่น กระทรวงมหาดไทย
- วิทยาการกรอบเทคนิคการจัดทำผลงานสู่ตำแหน่งทางวิชาการของอาจารย์ ให้กับสถาบันอุดมศึกษาหลายแห่ง ทั้งมหาวิทยาลัยของรัฐและเอกชน
- วิทยาการกรอบมลูกไก่ ของสำนักงานวิจัยแห่งชาติ (วช.) ให้กับหน่วยงาน สถาบันอุดมศึกษาหลายแห่ง

ประสบการณ์การทำงาน

2528-2546	ผู้อำนวยการ (นักบริหารระดับ 8) สำนักพัฒนาทรัพยากรมนุษย์ กระทรวงสาธารณสุข
2547-2549	อาจารย์ประจำ คณะศิลปศาสตร์ มหาวิทยาลัยมหิดล
2549-2558	อาจารย์ประจำ คณะศึกษาศาสตร์ มหาวิทยาลัยศิลปากร
2551-2555	อนุกรรมการด้านหลักสูตรและมาตรฐาน กรรมการท่องเที่ยว กระทรวงการท่องเที่ยวและกีฬา
2010-2012	Expert consuler of TUV Thailand
2557-2558	ประธานสาขาวิชาพัฒนศึกษา มหาบัณฑิต คณะศึกษาศาสตร์ มหาวิทยาลัยศิลปากร
2557-2558	กรรมการบริหาร คณะศึกษาศาสตร์ มหาวิทยาลัยศิลปากร
2555-2556	กรรมการวิจัยของคณะศึกษาศาสตร์ มหาวิทยาลัยศิลปากร
2555-2558	กองบรรณาธิการวารสารศึกษาศาสตร์ศิลปากรวิจัย คณะศึกษาศาสตร์ มหาวิทยาลัยศิลปากร
2547-ปัจจุบัน	ผู้อำนวยการในวารสารของหลายมหาวิทยาลัย/สถาบัน กรรมการตรวจสอบทางวิชาการ และกรรมการพิจารณาโครงการขอทุนของหลายมหาวิทยาลัย/สถาบัน
2549-2558	ผู้อำนวยการในการจัดทำผลงานวิทยฐานะของครู กรมส่งเสริมการปกครองส่วนท้องถิ่น กระทรวงมหาดไทย
2549-2558	วิทยาการอบรมการจัดทำผลงานวิทยฐานะของครูและบุคลากรทางการศึกษา กรมส่งเสริมการปกครองส่วนท้องถิ่น และกระทรวงศึกษาธิการ
2558-ปัจจุบัน	ที่ปรึกษาสำนักหอสมุด มหาวิทยาลัยศิลปากร
2558-ปัจจุบัน	กรรมการบัณฑิตศึกษา มหาวิทยาลัยราชภัฏกำแพงเพชร
2558-2563	กรรมการสภาวิชาการ สองสมัย มหาวิทยาลัยราชภัฏนครปฐม
2558-2563	กรรมการสภาวิชาการ สองสมัย มหาวิทยาลัยราชภัฏหมู่บ้านจอมบึง
2560-2564	กรรมการสภาวิชาการ สองสมัย มหาวิทยาลัยราชภัฏเพชรบุรี
2549-2561	หัวหน้าสาขาวิชาการจัดการชุมชน คณะวิทยาการจัดการ มหาวิทยาลัยศิลปากร

2561-2562	ประธานคณะทำงานจัดทำหลักสูตรการจัดการนวัตกรรมชุมชน ระดับปริญญาโทและเอก
2561-2562	รองคณบดีฝ่ายวิจัยและบริการวิชาการ
2561-ปัจจุบัน	ที่ปรึกษาโครงการวิจัย/Mentors โครงการวิจัยต่างๆของหลายมหาวิทยาลัย
2562-2563	ประธานคณะกรรมการกลั่นกรองวิทยานิพนธ์ มหาวิทยาลัยราชภัฏนครปฐม
2562-ปัจจุบัน	กรรมการสภาวิชาการ มหาวิทยาลัยราชภัฏกาญจนบุรี
2563-ปัจจุบัน	กรรมการประเภทผู้แทนสายวิชาการ สภาวิชาการ มหาวิทยาลัยศิลปากร
2562-ปัจจุบัน	กรรมการตรวจรับงานวิจัย ของ สวท. มหาวิทยาลัยศิลปากร
2562-ปัจจุบัน	ที่ปรึกษาสมาคม SME จังหวัดเพชรบุรี
2562-2564	คณะกรรมการสรรหา คณบดีของมหาวิทยาลัยราชภัฏเพชรบุรีและกาญจนบุรี
2563-ปัจจุบัน	กรรมการเครือข่ายวิจัยภาคกลาง สำนักงานวิจัยแห่งชาติ
2563-ปัจจุบัน	กรรมการตรวจรับงานวิจัย ของ สวท. มหาวิทยาลัยราชภัฏเพชรบุรี
2564-ปัจจุบัน	อนุกรรมการกลั่นกรองหลักสูตร มหาวิทยาลัยศิลปากร
2564-ปัจจุบัน	ที่ปรึกษาวิสาสหกิจชุมชนท่องเที่ยวไร่สะท้อน ดำรงค์ จ.เพชรบุรี
2564-2567	กรรมการติดตามประเมินผล กรรมการจัดสรรทุนและพิจารณารายงานการวิจัย มหาวิทยาลัยราชภัฏเพชรบุรี
2564-ปัจจุบัน	กรรมการสรรหาคณบดี มหาวิทยาลัยราชภัฏเพชรบุรี มหาวิทยาลัยราชภัฏกาญจนบุรี
2563-ปัจจุบัน	ที่ปรึกษาศูนย์วิจัยชุมชนเมืองเพชรบุรี จังหวัดเพชรบุรี
2564-ปัจจุบัน	ที่ปรึกษาสภาอุตสาหกรรมการท่องเที่ยว จังหวัดเพชรบุรี
2564-ปัจจุบัน	ที่ปรึกษาสภาอุตสาหกรรมการท่องเที่ยว จังหวัดประจวบคีรีขันธ์
2564-ปัจจุบัน	ผู้ทรงคุณวุฒิบัณฑิตวิทยาลัย มหาวิทยาลัยราชภัฏราชชนรินทร์
2564-ปัจจุบัน	คณะกรรมการบริหารรางวัลการวิจัยแห่งชาติ ของสำนักงานการวิจัยแห่งชาติ คำสั่งที่ 903/2564 ลง 8 ต.ค. 2564
2564-ปัจจุบัน	ผู้ทรงคุณวุฒิ สายสังคมศาสตร์ และมนุษยศาสตร์ สวท. มหาวิทยาลัยศิลปากร
2561-ปัจจุบัน	ผู้ทรงคุณวุฒิพิจารณาข้อเสนอโครงการงบประมาณแผ่นดินและ Fundamental Found หลายสถาบัน
2563-ปัจจุบัน	ผู้ทรงคุณวุฒิพิจารณาผลงานวิจัย วิทยานิพนธ์และสิ่งประดิษฐ์ของ วช.
2564-ปัจจุบัน	คณะกรรมการตรวจสอบการต่อสัญญาจ้างพนักงานประเภทวิชาการ มหาวิทยาลัยราชภัฏกาญจนบุรี
2564-ปัจจุบัน	ผู้ทรงคุณวุฒิพิจารณาข้อเสนอโครงการวิจัย ประเภททุนอุดหนุนวิจัยของ วช.
2564	คณะกรรมการสรรหาอธิการบดี มหาวิทยาลัยราชภัฏกาญจนบุรี

ผลงานบริการวิชาการ

- การวางยุทธศาสตร์การท่องเที่ยว จังหวัดนครปฐม ราชบุรี และสามเหลี่ยมอันดามัน (ภูเก็ต พังงา กระบี่)
- การวางระบบมาตรฐานของผู้ประกอบการธุรกิจนำเที่ยวและมัคคุเทศก์ ตั้งแต่ ปี 2550-ปัจจุบัน (หัวหน้าโครงการตรวจประเมิน/รับรอง) จัดทำมาตรฐาน TIS ให้นักท่องเที่ยว
- ที่ปรึกษาในการประเมิน ISO ให้กับหน่วยงานต่างๆ และการท่องเที่ยว

งานที่เลี้ยงที่กำลังดำเนินการในปี 2564

-พี่เลี้ยงร่วม ในโครงการ 1 มหาวิทยาลัย 1 ตำบล (U2T) ตำบลสามร้อยยอด อ.สามร้อยยอด จ. ประจวบคีรีขันธ์ ร่วมกับคณะสัตวศาสตร์และเทคโนโลยีการเกษตร มหาวิทยาลัยศิลปากร

-นรินทร์ สังข์รักษาและคณะ (2564) เสาหลักเมืองเพชร : การถ่ายทอดนวัตกรรม Storytelling และ เทคโนโลยีสื่อ Application ให้กับคนรุ่นใหม่เพื่อส่งเสริมการท่องเที่ยวแบบ Self-Drive ในยุควิถีใหม่. ทุนวิจัยจากสำนักงานการวิจัยแห่งชาติ.

-นรินทร์ สังข์รักษาและคณะ (2564) กิจกรรมการพัฒนาการท่องเที่ยวเชิงนิเวศหัวศาลแถว ตำบลสามร้อยยอด อำเภอสามร้อยยอด จังหวัดประจวบคีรีขันธ์. ทุนวิจัยจากสำนักงานการวิจัยแห่งชาติ.

ภาระงานในปัจจุบัน

งานประจำ อาจารย์ประจำสาขาวิชาการจัดการชุมชน คณะวิทยาการจัดการ มหาวิทยาลัยศิลปากร

ความเชี่ยวชาญและงานที่สนใจ

การศึกษา การท่องเที่ยวการศึกษา การบริหารโครงการ การวิจัยเชิงบูรณาการ การจัดการความรู้ การพัฒนาองค์กร SMEs (สหวิทยาการ Interdisciplinary)

ผลงานวิชาการ

ได้รับการโปรดเกล้า ระดับ "ศาสตราจารย์" เมื่อ 27 พ.ค. 2564 ราชกิจจานุเบกษา เล่ม 138 ตอนพิเศษ 143 ง ลว 29 มิถุนายน 2564 มีผลตั้งแต่ 25 สิงหาคม 2561

คำกล่าวเปิดพิธี (โดยท่านประธาน)

โครงการพัฒนาศักยภาพนักวิจัยด้านการเขียนโครงการวิจัยเพื่อขอทุนสนับสนุน
มหาวิทยาลัยเทคโนโลยีราชมงคลล้านนา
คณะบริหารธุรกิจและศิลปศาสตร์
วันที่ 24 ธันวาคม 2564 ณ คณะบริหารธุรกิจและศิลปศาสตร์ พื้นที่ตาก

เรียน ท่านวิทยากร และผู้เข้าร่วมกิจกรรมทุกท่าน

ดิฉัน ผู้ช่วยศาสตราจารย์นิศรา จันทร์เจริญสุข มีความยินดีเป็นอย่างยิ่งที่ได้มาเป็นประธานในพิธีเปิด โครงการพัฒนาศักยภาพนักวิจัยด้านการเขียนโครงการวิจัยเพื่อขอรับทุนสนับสนุน

การจัดกิจกรรมครั้งนี้มีวัตถุประสงค์เพื่อให้ผู้เข้าร่วมอบรมได้รับการพัฒนาทักษะการวิจัยให้มีศักยภาพในการเขียนโครงการวิจัย และให้เกิดการแลกเปลี่ยนเรียนรู้ร่วมกันในประเด็นการเขียนโครงการวิจัยที่ตรงตามเป้าหมาย ตลอดจนสนับสนุนให้เกิดการผลิตโครงการวิจัยของบุคลากรเพื่อให้ได้รับทุนสนับสนุนเงินงบประมาณจากแหล่งทุนภายนอกเพิ่มขึ้น สอดคล้องกับยุทธศาสตร์ดำเนินงานวิจัยของคณะที่กำหนดไว้ ตลอดจนสอดคล้องกับเกณฑ์มาตรฐานการประกันคุณภาพการศึกษาระดับคณะและสถาบัน

ขอขอบคุณท่านวิทยากร ศ.ดร.นรินทร์ สังข์รักษา ที่สละเวลามาให้ความรู้และอบรมเชิงปฏิบัติการในโครงการนี้ ขอขอบคุณผู้รับผิดชอบโครงการ อาจารย์ ผู้มีส่วนเกี่ยวข้องทุกท่าน และสุดท้ายหวังว่าผู้เข้าร่วมกิจกรรมทุกท่านจะได้รับประโยชน์จากการอบรมได้อย่างสูงสุด และดิฉันจึงขอเปิดโครงการ ณ บัดนี้

ภาคผนวก

6. แบบติดตามข้อมูลข้อเสนอโครงร่างการวิจัยฯ

แบบติดตามข้อมูลข้อเสนอโครงร่างการวิจัย

โครงการอบรมเชิงปฏิบัติการพัฒนาศักยภาพนักวิจัยด้านการเขียนโครงการวิจัยเพื่อขอรับทุนสนับสนุน

วันที่ 24 ธันวาคม 2564

เขตพื้นที่ที่เสนอโครงการวิจัย...ตาก.....

1. ชื่อโครงการวิจัย: การพัฒนาตัวแบบเชิงธุรกิจบนพื้นฐานหลักปรัชญาเศรษฐกิจพอเพียงแบบก้าวหน้า เพื่อสร้างมูลค่าเพิ่มให้ผลิตภัณฑ์ท้องถิ่นและผลตอบแทนทางสังคมในเขตพัฒนาเศรษฐกิจพิเศษตาก จากผลกระทบสถานการณ์การระบาดของโรคติดเชื้อไวรัสโคโรนา 2019
2. วัตถุประสงค์
 - 1) เพื่อพัฒนาตัวแบบเชิงธุรกิจบนพื้นฐานหลักปรัชญาเศรษฐกิจพอเพียงแบบก้าวหน้า
 - 2) เพื่อยกระดับแก้วแปะเขียวเป็นสินค้าเศรษฐกิจนานาชาติรองรับการเปลี่ยนแปลงและวิกฤติเศรษฐกิจที่ได้รับผลกระทบจากการระบาดของโรคติดเชื้อไวรัสโคโรนา 2019
 - 3) เพื่อบูรณาการกลไกการมีส่วนร่วมของภาคส่วนต่างๆ ที่เกี่ยวข้องในการพัฒนาตัวแบบเชิงธุรกิจ

3. กรอบแนวคิดการวิจัย (ถ้ามี)

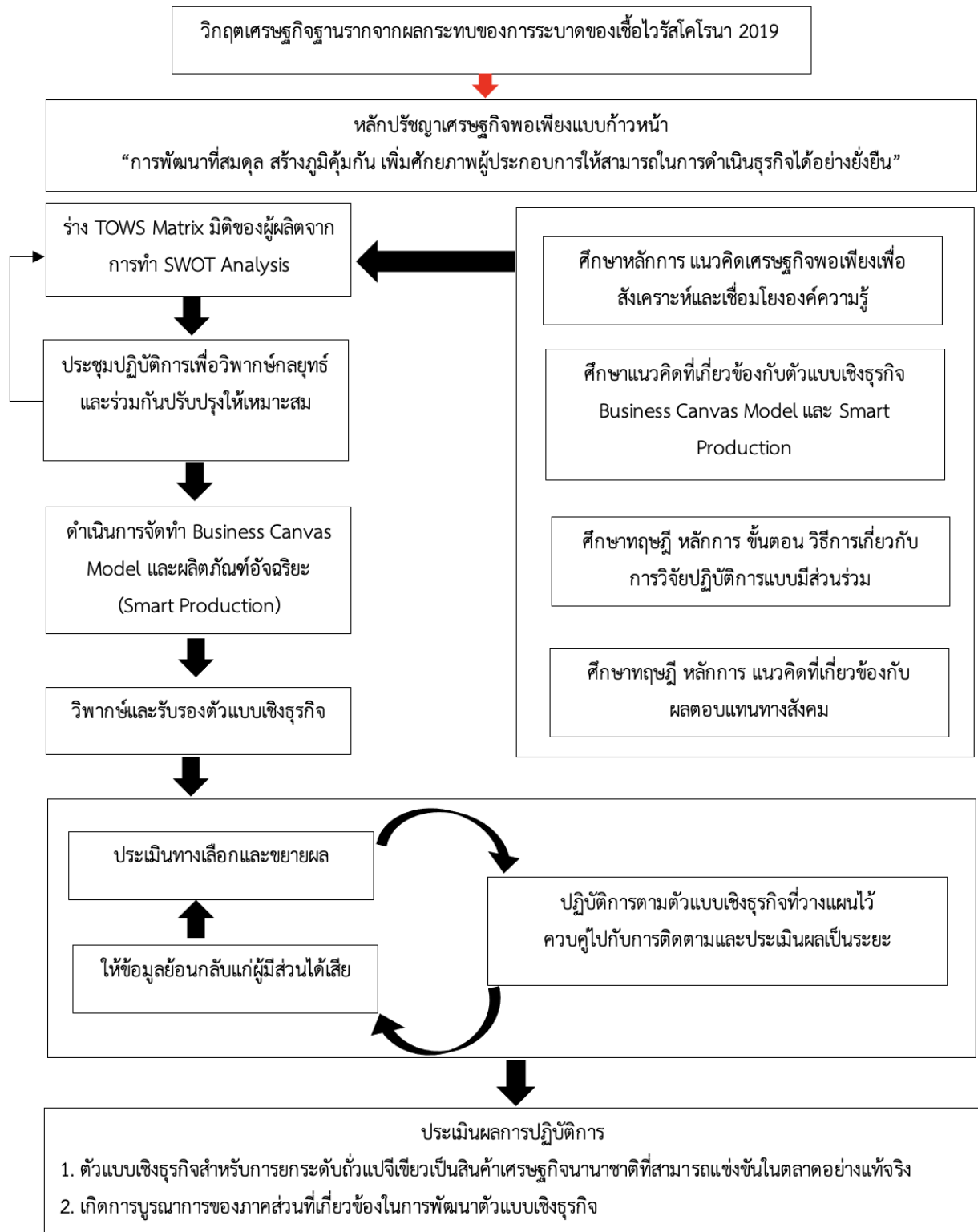

4. ประชากรและกลุ่มตัวอย่าง

ในการดำเนินการวิจัยเรื่อง “การพัฒนาตัวแบบเชิงธุรกิจบนพื้นฐานหลักปรัชญาเศรษฐกิจพอเพียงแบบก้าวหน้าเพื่อยกระดับผลิตภัณฑ์ท้องถิ่นและผลตอบแทนทางสังคมในเขตพัฒนาเศรษฐกิจพิเศษตากจากผลกระทบสถานการณ์การระบาดของโรคติดเชื้อไวรัสโคโรนา 2019” คณะผู้วิจัยใช้กระบวนการวิจัยปฏิบัติการแบบมีส่วนร่วม (Participatory Action Research: PAR) ซึ่งเป็นความร่วมมือระหว่างนักวิจัยกับกลุ่มผู้มีส่วนได้เสียเพื่อให้เกิดผลที่ดีขึ้น สร้างองค์ความรู้ใหม่และนำมาพัฒนาโดยการปฏิบัติจริงของผู้มีส่วนเกี่ยวข้องร่วมกับและการวิจัยเอกสาร (Documentary Research) โดยขอบเขตการวิจัยมีดังนี้

ด้านพื้นที่

การพัฒนาครั้งนี้เน้นสินค้า OTOP 3 อันดับแรกจาก 10 อันดับในเขตพัฒนาเศรษฐกิจพิเศษตากได้แก่ ถั่วแปบจ่อเขียว เนื่องจากผลิตภัณฑ์ท้องถิ่นเหล่านี้มีแหล่งรับซื้อวัตถุดิบจากเกษตรกรในพื้นที่และตอบโจทย์งานวิจัยในครั้งนี้

ด้านเนื้อหา

1) คณะผู้วิจัยร่วมกันศึกษาและพัฒนาตัวแบบเชิงธุรกิจ โดยใช้กระบวนการแบบมีส่วนร่วม (Participatory Action Research: PAR) เพื่อยกระดับขีดความสามารถผลิตภัณฑ์ท้องถิ่นและรายได้ของชุมชนรากตั้งแต่ภาคการเกษตรที่เป็นผู้ป้อนวัตถุดิบให้กับผู้ผลิตสินค้า OTOP จนถึงกลุ่มผู้ผลิตตามยุทธศาสตร์ชาติ 20 ปี (พ.ศ. 2561-2580) ในประเด็นยุทธศาสตร์ที่ 2 และประเมินต้นทุนทางสังคมด้วยวิธี SROI (Social Return on Investment)

2) การวิจัยนี้ศึกษาบริบทเพื่อแก้ไขปัญหาหรือเพิ่มโอกาส วิเคราะห์ SWOT และ TOWS Matrix ของสินค้า OTOP ในเขตพัฒนาเศรษฐกิจพิเศษตากด้วยการลงพื้นที่การใช้ระบบสารสนเทศทางภูมิศาสตร์และระบบ GPS ในการดำเนินการ

ด้านระยะเวลาในการวิจัย การวิจัยครั้งนี้มีระยะเวลาในการดำเนินงาน 1 ปี

ด้านประชากรและกลุ่มเป้าหมาย สำหรับประชากรที่ใช้ในการวิจัยครั้งนี้คือกลุ่มผู้ผลิตสินค้า OTOP ได้แก่ ถั่วแปบจ่อเขียว ซึ่งเป็นสินค้า GI และเป็นสินค้า OTOP อันดับ 1 ที่อยู่ในเขตพัฒนาเศรษฐกิจพิเศษตากจากฐานข้อมูลเศรษฐกิจของจังหวัดตากและเกษตรกรผู้ป้อนวัตถุดิบให้กับผู้ผลิตสินค้า OTOP ดังกล่าว

5. แผนการดำเนินงาน

ปี	กิจกรรม	1	2	3	4	5	6	7	8	9	10	11	12
		ต.ค.	พ.ย.	ธ.ค.	ม.ค.	ก.พ.	มี.ค.	เม.ย.	พ.ค.	มิ.ย.	ก.ค.	ส.ค.	ก.ย.

ปี	กิจกรรม	1	2	3	4	5	6	7	8	9	10	11	12
		ต.ค.	พ.ย.	ธ.ค.	ม.ค.	ก.พ.	มี.ค.	เม.ย.	พ.ค.	มิ.ย.	ก.ค.	ส.ค.	ก.ย.
2565	แนวคิด ทฤษฎีและสังเคราะห์เอกสาร (Document Synthesis) ที่เกี่ยวข้องกับ เศรษฐกิจพอเพียงแบบก้าวหน้าเพื่อเชื่อมโยง องค์ความรู้และการวิจัย						x	x					
2565	ประชุมเครือข่ายแบบออนไลน์ (Online) และ คณะผู้วิจัยร่วมกันศึกษาเอกสารที่เกี่ยวข้องเพื่อ สังเคราะห์องค์ความรู้ต่างๆ							x	x				
2565	จัดทำร่าง TOWS Matrix ทั้งมิติของผู้ผลิตและ เกษตรกร และส่งให้ผู้ทรงคุณวุฒิ 5 ท่าน ประเมินคุณภาพและความถูกต้องเชิงเนื้อหา พร้อมทั้งปรับปรุงตามข้อเสนอแนะ							x	x	x			
2565	วิพากษ์กลยุทธ์จาก TOWS Matrix ร่วมกัน ระหว่างผู้ทรงคุณวุฒิและผู้มีส่วนได้เสีย ประกอบด้วย ผู้นำชุมชน กลุ่มผู้ผลิต เกษตรกรผู้ ป้อนวัตถุดิบ หน่วยงานสำนักงานพัฒนาชุมชน จังหวัดตาก ผู้แทนจากเทศบาลนครแม่สอด รวม 20 คน									x	x		
2565	ศึกษาเอกสาร แนวคิด ทฤษฎีทบทวน วรรณกรรมที่เกี่ยวข้องกับตัวแบบเชิงธุรกิจอัน ประกอบด้วย Business Canvas Model และ ผลิตภัณ์อัจฉริยะ (Smart Production) เพื่อเป็นข้อมูลพื้นฐานในการพัฒนาตัวแบบเชิง ธุรกิจสอดคล้องกับทฤษฎีเศรษฐกิจพอเพียง							x	x	x	x		
2565	จัดทำร่างตัวแบบผลิตภัณ์อัจฉริยะ (Smart Production) ให้สอดคล้องและเหมาะสมกับ ผลิตภัณ์									x	x	x	x
2565	วิพากษ์และรับรองตัวแบบเชิงธุรกิจที่พัฒนาขึ้น โดยนำร่างตัวแบบเชิงธุรกิจที่สร้างขึ้นเสนอ ผู้เชี่ยวชาญ 5 คน เพื่อตรวจสอบและรับรอง รูปแบบ												x
2565	อบรมเชิงปฏิบัติการ กำหนด 2 วัน 12 ชั่วโมง ภาคทฤษฎี 6 ชั่วโมง และภาคปฏิบัติ 6 ชั่วโมง	x											
2566	อบรมเชิงปฏิบัติการเพื่อการทดลองรูปแบบ ประเมินและขยายผลตัวแบบเชิงธุรกิจเพื่อ รวบรวมข้อมูลและพัฒนาแผนภูมิผลกระทบ ตามหลักการ		x	x									
2566	ประชุมเชิงปฏิบัติการกับผู้ผลิตสินค้าและ ประเมินตัวแบบเชิงธุรกิจที่ตรงกับบริบทพื้นที่ ตามกลุ่มเป้าหมายผ่านการสร้างพื้นที่แห่งการ เรียนรู้การจัดการธุรกิจชุมชนเพื่อการแข่งขัน				x								

ปี	กิจกรรม	1	2	3	4	5	6	7	8	9	10	11	12
		ต.ค.	พ.ย.	ธ.ค.	ม.ค.	ก.พ.	มี.ค.	เม.ย.	พ.ค.	มิ.ย.	ก.ค.	ส.ค.	ก.ย.
	ทางการตลาดที่แท้จริง												
2566	ประชุมเชิงปฏิบัติการเพื่อขยายผลตัวแบบเชิงธุรกิจให้กับผู้มีส่วนได้เสียและผู้ผลิตอื่น กำหนด 1 วัน (จำนวน 6 ชั่วโมง) โดยกลุ่มเป้าหมาย (Target Groups) ประกอบด้วยสำนักงานพัฒนาชุมชนจังหวัดตาก ผู้นำชุมชน กลุ่มผู้ผลิต OTOP อื่น รวมทั้งหมด 30 คน					x							
2566	จัดทำรูปเล่มรายงานผลและตีพิมพ์เผยแพร่							x	x				

6. ประโยชน์ที่จะได้รับ

ระยะเวลา	กิจกรรม	Output	Outcome	Impact
เดือนที่ 1-6 (6เดือน)	กิจกรรมที่ 1 ประเมินและวิพากษ์กลยุทธ์ของถั่วแปบจิ๋วเขียว	1. ข้อมูลอัตลักษณ์ถั่วแปบจิ๋วเขียวซึ่งเป็นสินค้า GI จาก การประเมินสภาพแวดล้อม นำมาเตรียมพร้อมการอบรมเชิงปฏิบัติการ	1. โครงร่างกลยุทธ์จาก TOWS Matrix เกิดการเตรียมความพร้อมในการแปรรูปของผู้ผลิตและเกษตรกรที่ป้อนวัตถุดิบในพื้นที่ไม่น้อยกว่า 15 คน มีช่องทางการเรียนรู้ตัวแบบเชิงธุรกิจและยกระดับเพื่อพัฒนากลยุทธ์	1. แนวทางการฟื้นฟูรายได้เพิ่มยอดขายรายได้ของท้องถิ่น และชุมชนสามารถนำเสนออัตลักษณ์ จุดเด่นของถั่วแปบจิ๋วเขียวซึ่งเป็นสินค้า GI ของจังหวัดตาก 2. ผู้มีส่วนได้เสียที่ประกอบด้วยผู้นำชุมชน กลุ่มผู้ผลิต เกษตรกรผู้ป้อนวัตถุดิบ หน่วยงานสำนักงานพัฒนาชุมชนจังหวัดตาก ผู้แทนจากเทศบาลนครแม่สอดเกิดการเรียนรู้ร่วมกันและเกิดกลยุทธ์มีคุณภาพสอดคล้องกับตัวผลิตภัณฑ์และสถานการณ์ 3. ผู้ผลิตมีความพร้อมและเพิ่มทักษะการประเมินกลยุทธ์ผลิตภัณฑ์ของตนเองอย่างมีหลักการ
	กิจกรรมที่ 2 การพัฒนาตัวแบบเชิงธุรกิจ	1. กลยุทธ์จากกิจกรรมที่ 1 ที่เหมาะสมกับผลิตภัณฑ์ 2. โครงร่างตัวแบบเชิงธุรกิจ	2. จำนวนกลยุทธ์ที่เป็นรูปธรรมและสอดคล้องเหมาะสมกับผลิตภัณฑ์อย่างน้อย 3 กลยุทธ์ 3. ผลการประเมินโครงร่างตัวแบบเชิงธุรกิจอยู่ในระดับดีขึ้น	
เดือนที่ 7-12 (6เดือน)	กิจกรรมที่ 2 การพัฒนาตัวแบบเชิงธุรกิจ	1. ตัวแบบเชิงธุรกิจที่ได้รับการรับรองเตรียมพร้อมทดลองใช้	1. โปรแกรม Smart OTOP TAKSEZ ที่สมบูรณ์พร้อมใช้จำนวน 1 โปรแกรม ให้กับผู้ผลิตถั่ว	1. ผู้ผลิตถั่วแปบจิ๋วเขียวพัฒนาการแปรรูปแปบจิ๋วเขียวเป็นผลิตภัณฑ์อื่นได้อย่างน้อย 1 ผลิตภัณฑ์

ระยะเวลา	กิจกรรม	Output	Outcome	Impact
			<p>แปงจีเขียวสามารถบริหารจัดการการแปรรูปสินค้าสร้างภาพลักษณ์ เพิ่มช่องทางการจัดจำหน่ายและประชาสัมพันธ์ของสินค้า GI ที่มีอัตลักษณ์ที่โดดเด่นในเขตพัฒนาเศรษฐกิจพิเศษตากเพื่อรองรับเข้าสู่ตลาดเพื่อการแข่งขันอย่างแท้จริงได้ไม่น้อยกว่า 3 ลักษณะ</p>	<p>2. ผู้ผลิตถั่วแปงจีเขียวมีความพร้อมในโปรแกรม Smart OTOP TAKSEZ</p>
	<p>กิจกรรมที่ 3 ทดลองตัวแบบเชิงธุรกิจ ปรับปรุงและประเมินทางเลือกเพื่อขยายผล</p>	<p>1. ตัวแบบเชิงธุรกิจ Smart OTOP TAKSEZ ที่ได้รับการพัฒนาแล้วสามารถนำไปปรับใช้ในผลิตภัณฑ์อื่น ๆ เพื่อนำไปใช้เป็นแนวทางในการยกระดับสู่การแข่งขันในตลาดที่เหมาะสมและยั่งยืนพร้อมกับสถานการณ์วิกฤตได้</p> <p>2. ผู้ประกอบการรายอื่นได้รับการพัฒนาให้สามารถวางแผนและยกระดับผลิตภัณฑ์เข้าสู่การแข่งขันในตลาดอย่างแท้จริงเพิ่มขึ้นอีก 2 ผลิตภัณฑ์</p> <p>3. มีแนวทางการสร้างระบบกลไกเพื่อยกระดับสินค้า OTOP ใน เขต พ ั ฒ น า เศรษฐกิจพิเศษอย่างต่อเนื่องในพื้นที่เพิ่มขึ้น</p>	<p>1. รายได้จากการขายถั่วแปงจีเขียว ไม่น้อยกว่าร้อยละ 3</p> <p>2. ผลตอบแทนทางสังคมจากการลงทุนมีค่ามากกว่า 1</p> <p>3. ผลการประเมินความพึงพอใจจากการขยายผลตัวแบบเชิงธุรกิจอยู่ในระดับดีขึ้นไป</p>	<p>1. สำนักงานพัฒนาชุมชนจังหวัดตากสามารถกำหนดนโยบายการพัฒนาคุณภาพสินค้า OTOP เพื่อ การแข่งขันในตลาดอย่างแท้จริง</p> <p>2. เศรษฐกิจชุมชนเริ่มมีการฟื้นตัวส่งผลต่อเศรษฐกิจจังหวัดตากและสินค้าเป็นที่รู้จักมากขึ้น</p> <p>3. ผู้ผลิตได้รับผลจากการใช้ตัวแบบเชิงธุรกิจ จะก่อให้เกิดเครือข่ายทางสังคมและเศรษฐกิจกว้างขวางขึ้น และจากการแลกเปลี่ยนเรียนรู้ เกิดเครือข่ายใหม่ๆ ในระดับอำเภอและระดับจังหวัด จะช่วยสร้างรายได้ให้กับบุคคลและชุมชน ตลอดจนประเทศไทยได้ เกิดกระบวนการค้นคว้าใหม่ใหม่ที่เป็นข้อเสนอเชิงนโยบายต่อไป</p>

รายละเอียดของคณะผู้วิจัย

ลำดับที่	รายชื่อคณะผู้วิจัย	ตำแหน่ง ในโครงการ	สัดส่วนการ ดำเนิน โครงการวิจัย	เบอร์โทรศัพท์ และอีเมล
(1)	รองศาสตราจารย์ ดร.กัญฐณา ดิษฐ์แก้ว สังกัด สาขาการบัญชี คณะบริหารธุรกิจและศิลปศาสตร์ มหาวิทยาลัยเทคโนโลยีราชมงคลล้านนา ตาก	หัวหน้า โครงการ	50%	เบอร์โทรฯ 0639265154 e-mail: dr.noon@rmutl.ac.th
(2)	ศ.ดร.นรินทร์ สังข์รักษา สังกัด คณะวิทยาการจัดการ มหาวิทยาลัยศิลปกร	ผู้ร่วมโครงการ	10%	เบอร์โทรฯ 081 8579337 e-mail: narin@ms.su.ac.th
(3)	ดร.สรินยา สุภัทรานนท์ สาขาการบัญชี คณะบริหารธุรกิจและศิลปศาสตร์ มหาวิทยาลัยเทคโนโลยีราชมงคลล้านนา ตาก	ผู้ร่วมโครงการ	10%	เบอร์โทรฯ 0862154991 e-mail: kaisirinya@hotmail.com
(4)	ผศ.ยพรัตน์ อิมพิทักษ์ สาขาการบัญชี คณะบริหารธุรกิจและศิลปศาสตร์ มหาวิทยาลัยเทคโนโลยีราชมงคลล้านนา ตาก	ผู้ร่วมโครงการ	10%	เบอร์โทรฯ 0956427724 e-mail: yopharat_dang@hotmail.com
(5)	ผศ.ยุพรัตน์ จันทร์แก้ว สาขาการบัญชี คณะบริหารธุรกิจและศิลปศาสตร์ มหาวิทยาลัยเทคโนโลยีราชมงคลล้านนา ตาก	ผู้ร่วมโครงการ	10%	เบอร์โทรฯ 0872075733 e-mail: yuparat2550@rmutl.ac.th
(6)	ผศ.ดร.สรวรยา ธรรมอภิพล คณะวิทยาการจัดการ มหาวิทยาลัยศิลปกร วิทยาเขตสารสนเทศเพชรบุรี	ผู้ร่วมโครงการ	5%	เบอร์โทรฯ 0646156244 e-mail: sawanya@ms.su.ac.th

(7)	ผศ.ดร.ลภัสรดา พิษญาธีรนาถ คณะวิทยาการจัดการ มหาวิทยาลัยราชภัฏเลย	ผู้ร่วมโครงการ	5%	เบอร์โทรฯ 0979832355 e-mail: laphatrada2355@gmail.com
(8)	นายคณิส เวชวงศ์ นักวิชาการพัฒนาชุมชนปฏิบัติการ สังกัดกลุ่มงานส่งเสริมการพัฒนาชุมชน สำนักงานพัฒนาชุมชนจังหวัดตาก	ผู้ประสาน		เบอร์โทรฯ 0902389717 e-mail: sommussakorn@gmail.com
			100 %	

แบบติดตามข้อมูลข้อเสนอโครงการวิจัย

โครงการอบรมเชิงปฏิบัติการพัฒนาศักยภาพนักวิจัยด้านการเขียนโครงการวิจัยเพื่อขอรับทุนสนับสนุน

วันที่ 24 ธันวาคม 2564

เขตพื้นที่ น่าน

1. ชื่อโครงการวิจัย

“การสร้างมูลค่าเพิ่มและความมั่นคงในสังคมอย่างยั่งยืนด้วยนวัตกรรมการตลาดเพื่อผลิตภัณฑ์ขนมข้าวเกรียบบัว”

2. วัตถุประสงค์

1. เพื่อเป็นการสร้างมูลค่าทางการตลาดให้กับขนมข้าวเกรียบบัว
2. เพื่อศึกษาความพึงพอใจของผู้บริโภคที่มีต่อผลิตภัณฑ์ขนมข้าวเกรียบบัว
3. เพื่อศึกษาระดับความสำคัญของกลยุทธ์ส่วนประสมทางการตลาดของผลิตภัณฑ์ขนมข้าวเกรียบบัว
4. เพื่อกำหนดแนวทางการพัฒนาผลิตภัณฑ์ และบรรจุภัณฑ์ที่เหมาะสมกับผลิตภัณฑ์ขนมข้าวเกรียบบัว
5. เพื่อกำหนดแนวทางการสร้างนวัตกรรมทางการตลาดของผลิตภัณฑ์ข้าวเกรียบบัว
6. เพื่อส่งเสริมให้ขนมข้าวเกรียบบัว ให้มีศักยภาพในการแข่งขันเชิงพาณิชย์ กลุ่มครัวเรือนบ้านแม่บัวเพชรสามารถมีรายได้เพิ่มมากขึ้น 50%
7. เพื่อเป็นการสร้างอาชีพ และมีจำนวนสมาชิกเพิ่มมากขึ้น 20 คน

3. กรอบแนวคิดการวิจัย (ถ้ามี)

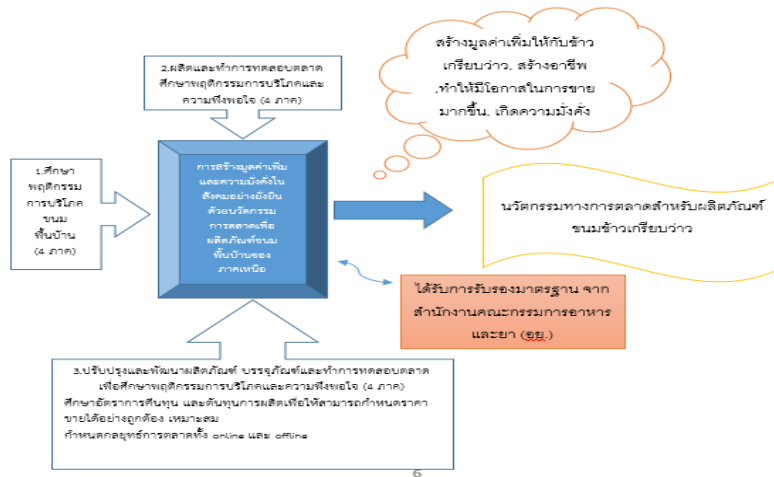

4. ประชากรและกลุ่มตัวอย่าง

กลุ่มครัวเรือนบ้านแม่บัวเพชร ผู้ประกอบการที่ผลิตผลิตภัณฑ์ชุมชนพื้นบ้าน

5. แผนการดำเนินงาน

1. ศึกษาพฤติกรรมของผู้บริโภคที่มีต่อการบริโภคขนมพื้นบ้าน (ข้าวเหนียวขาว) โดยใช้การวิเคราะห์ 6W 1H เข้ามาเพื่อวิเคราะห์พฤติกรรมผู้บริโภค แล้วนำมาวางแผนในการพัฒนาผลิตภัณฑ์เพื่อให้ผลิตภัณฑ์นั้นสามารถตอบสนองความต้องการของผู้บริโภคให้ได้มากที่สุด
2. ทดสอบตลาดกับกลุ่มลูกค้าเป้าหมายเพื่อศึกษาความพึงพอใจในตัวผลิตภัณฑ์รวมถึงบรรจุภัณฑ์ อีกทั้งยังสามารถกำหนดกลยุทธ์ส่วนประสมทางการตลาดที่เหมาะสมสำหรับผลิตภัณฑ์ได้ด้วย โดยศึกษาตามลำดับขั้นตอนดังนี้
 - 2.1 ศึกษาและคัดเลือกกลุ่มตัวอย่างหรือตลาดเป้าหมายที่จะทำการทดสอบตลาด โดยวิเคราะห์จากข้อมูลพฤติกรรมผู้บริโภคที่ได้มาจากข้อที่ 1
 - 2.2 การเตรียมผลิตภัณฑ์พร้อมับบรรจุภัณฑ์ที่จะจำหน่ายจริง และนำเอาข้อมูลพฤติกรรมผู้บริโภคที่ได้จากข้อที่ 1 มาทำการกำหนดกลยุทธ์ส่วนประสมทางการตลาดเพื่อใช้ในการทดลองกับผู้บริโภคในตลาดที่ต้องการทดสอบตลาด
 - 2.3 ศึกษาผลการทดสอบตลาด เพื่อดูความพึงพอใจของผู้บริโภคที่มีต่อแผ่นบรรจุภัณฑ์การปวดกล้ำเนื้อ ทำให้ทราบถึงแนวทางในการพัฒนาผลิตภัณฑ์และแนวทางการพัฒนาบรรจุภัณฑ์ก่อนวางจำหน่ายจริง และทำให้ทราบถึงแนวทางในการกำหนดกลยุทธ์ส่วนประสมทางการตลาดที่เหมาะสมสำหรับผลิตภัณฑ์ข้าวเหนียวขาว
 - 2.4 นำเอาข้อมูลที่ได้จากการทดสอบตลาด มาศึกษาเพื่อทำการพัฒนาผลิตภัณฑ์รวมถึงบรรจุภัณฑ์และกำหนดกลยุทธ์ส่วนประสมทางการตลาดที่เหมาะสม และเพื่อให้ตอบสนองความต้องการของผู้บริโภคได้มากที่สุด

6. ประโยชน์ที่จะได้รับ

- องค์ความรู้
- การพัฒนากำลังคน

- นักวิจัยชุมชนท้องถิ่น (ผู้ช่วยนักวิจัยเพื่อช่วยถ่ายทอดองค์ความรู้ให้กับชุมชนอื่นๆ ที่สนใจ)
- ผลงานตีพิมพ์ (TCI 1)
- ต้นแบบผลิตภัณฑ์
- ต้นแบบเทคโนโลยี

ลงชื่อ  ผู้รายงานผล

(ผู้ช่วยศาสตราจารย์จตุรรัตน์ สวัสดิ์)
ผู้ช่วยคณบดีฝ่ายวิจัยและบริการวิชาการ พื้นที่น่าน

อาจารย์อภิญญา กันธิยะ

หัวหน้าโครงการ

แบบติดตามข้อมูลข้อเสนอโครงการวิจัย

โครงการอบรมเชิงปฏิบัติการพัฒนาศักยภาพนักวิจัยด้านการเขียนโครงการวิจัยเพื่อขอรับทุนสนับสนุน

วันที่ 24 ธันวาคม 2564

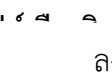
1. ชุดโครงการวิจัย เรื่อง เสา  ราย
ลงชื่อ.....ผู้รายงานผล

1. ชื่อชุดโครงการวิจัย

เรื่อง เสาหน้เมืองศิลปิน วิ

(.....)

ผู้ช่วยคณบดีฝ่ายวิจัยและบริการวิชาการ พื้นที่.....

2. วัตถุประสงค์การวิจัย

2.1 เพื่อจัดทำฐานข้อมูล

2.2 เพื่อพัฒนานวัตกรรมและแพลตฟอร์มเชื่อมโยงเส้นทางท่องเที่ยวเมืองศิลปิน ถิ่นวัฒนธรรมล้านนา จังหวัดเชียงราย

2.3 เพื่อส่งเสริมและสร้างมูลค่าเพิ่มการท่องเที่ยวเสน่ห์เมืองศิลปิน วิถีถิ่นวัฒนธรรมล้านนา จังหวัดเชียงราย

2.4 เพื่อถ่ายทอดองค์ความรู้และนวัตกรรม เสน่ห์เมืองศิลปิน วิถีถิ่นวัฒนธรรมล้านนา จังหวัดเชียงราย

3. ประชากรและกลุ่มตัวอย่าง

การวิจัยนี้เป็นการวิจัยผสมผสานระหว่างการวิจัยเชิงคุณภาพและเชิงปริมาณ

ประชากรและกลุ่มตัวในการวิจัย คือ ผู้มีส่วนได้ส่วนเสียเกี่ยวกับเสน่ห์เมืองศิลปิน วิถีถิ่นวัฒนธรรมล้านนา เพื่อการยกระดับเศรษฐกิจของจังหวัดเชียงราย ซึ่งครอบคลุม 18 อำเภอในจังหวัดเชียงราย ซึ่งประกอบด้วยตัวแทนกลุ่มต่างๆ ดังนี้

3.1 ภาครัฐ

3.2 ภาคท้องถิ่น

3.3 ภาคประชาชน

3.4 ภาคเอกชนและผู้ประกอบการ

3.5 ภาควิชาการ

เครื่องมือในการวิจัย เนื่องจากเป็นการวิจัยผสมผสานระหว่างการวิจัยเชิงคุณภาพและเชิงปริมาณ ดังนั้นเครื่องมือในการวิจัย จึงประกอบด้วย แบบสัมภาษณ์ แบบสอบถาม การสนทนากลุ่ม การพัฒนา นวัตกรรมการท่องเที่ยว การจัดเวทีประชาคม และการจัดเวทีคืนความรู้สู่ชุมชน

4. ประโยชน์ที่คาดว่าจะได้รับจากการวิจัย

4.1 ผลของการวิจัยทำให้ได้คลังองค์ความรู้และฐานข้อมูลเกี่ยวกับศิลปินและผลงานทางศิลปกรรม รวมทั้งศิลปะวัฒนธรรมและประเพณีล้านนา เพื่อการยกระดับและโอกาสการแข่งขันทางเศรษฐกิจของจังหวัด เชียงราย

4.2 ผลของการวิจัยทำให้เกิดการพัฒนาเส้นทางการท่องเที่ยวเพื่อเชื่อมโยงคลังองค์ความรู้และ ฐานข้อมูลเกี่ยวกับศิลปินและผลงานทางศิลปกรรม รวมทั้งศิลปะวัฒนธรรมและประเพณีล้านนา เพื่อการ ยกระดับและโอกาสการแข่งขันทางเศรษฐกิจของจังหวัดเชียงราย

4.3 ผลของการวิจัยทำให้เกิดการพัฒนาช่องทางตลาดเพื่อส่งเสริมและสนับสนุนสร้างมูลค่าเพิ่ม การท่องเที่ยวเสน่ห์เมืองศิลปิน วิถีถิ่นวัฒนธรรมล้านนา จังหวัดเชียงราย

4.4 ผลของการวิจัยทำให้เกิดการถ่ายทอดองค์ความรู้และนวัตกรรมและเกิดการแลกเปลี่ยนเรียนรู้ เสน่ห์เมืองศิลปิน วิถีถิ่นวัฒนธรรมล้านนา จังหวัดเชียงราย ผ่านการประชาสัมพันธ์หลากหลายช่องทางการ สื่อสารมวลชน

4.5 ผลของการวิจัยทำให้เกิดการสร้างงาน สร้างรายได้ สร้างอาชีพในชุมชน ตลอดจนสร้างความ ต่อเนื่องและยั่งยืนในการยกระดับการเพิ่มขีดความสามารถในการแข่งขันและการขับเคลื่อนทางเศรษฐกิจของ จังหวัดเชียงราย

5. แผนการดำเนินงาน

กิจกรรม	ปีงบประมาณ												หมายเหตุ
	2565						2566						
	ตค	พย	ธค	มค	กพ	มีค	เมย	พค	มิย	กค	สค	กย	
1. ศึกษาเอกสารและงานวิจัยที่เกี่ยวข้อง													
2. พัฒนาโจทย์วิจัยหลักและวิจัยย่อย													
3. สร้างและพัฒนาเครื่องมือวิจัย													
4. ทดลองใช้เครื่องมือวิจัย													
5. การเก็บรวบรวมข้อมูลวิจัย													
6. การจัดเวทีประชาคมเกี่ยวกับเส้นทางเมืองศิลปิน วิถีถิ่นวัฒนธรรม ล้านนา เพื่อการยกระดับเศรษฐกิจของจังหวัดเชียงราย													
7. วิเคราะห์ สรุปผลและอภิปรายการวิจัย													
8. เขียนรายการวิจัยเพื่อเผยแพร่ผ่านเครือข่ายวิชาการ													
9. การจัดเวทีคืนความรู้สู่ชุมชน													
10. ถ่ายทอดองค์ความรู้และนวัตกรรม เส้นทางเมืองศิลปิน วิถีถิ่น วัฒนธรรมล้านนา จังหวัดเชียงราย													

6. กรอบแนวคิดการวิจัย

องค์ความรู้เกี่ยวกับเมืองศิลปิน
วิถีถิ่นวัฒนธรรมล้านนา

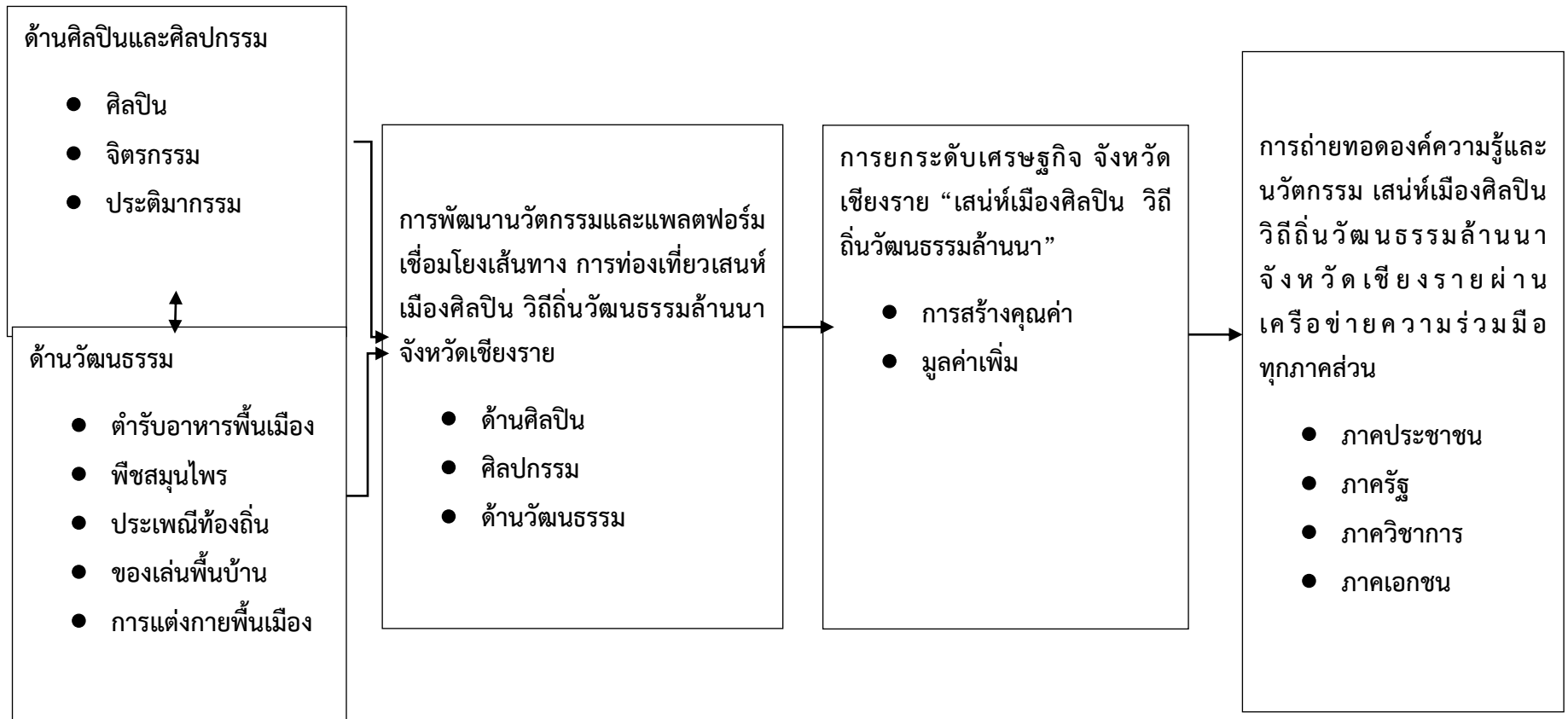

2. โครงการย่อย

2.1 โครงการวิจัยย่อยที่ 1 เรื่อง คลังความรู้และอัตลักษณ์ เสน่ห์เมืองศิลปิน วิถีถิ่นวัฒนธรรมล้านนา เหนือสุดของประเทศไทย

2.2 โครงการวิจัยย่อยที่ 2 การสร้างและออกแบบนวัตกรรมเชื่อมโยงเส้นทางการท่องเที่ยว เมืองศิลปิน ถิ่นวัฒนธรรมล้านนา เหนือสุดของประเทศไทย

2.3 โครงการวิจัยย่อยที่ 3 รูปแบบการยกระดับคุณค่าและมูลค่าเพิ่มสู่การแข่งขันทางธุรกิจการท่องเที่ยว เสน่ห์เมืองศิลปิน วิถีถิ่นวัฒนธรรมล้านนา เหนือสุดของประเทศไทย

คณะกรรมการวิจัย

1) รองศาสตราจารย์ ดร.ศิริโฉม พิเชษฐบุญเกียรติ	ตำแหน่ง	หัวหน้าชุดโครงการวิจัย
2) ผู้ช่วยศาสตราจารย์ ดร.หริพล ธรรมนารักษ์	ตำแหน่ง	ผู้ร่วมวิจัย
3) ดร.ปองสุข ศรีชัย	ตำแหน่ง	ผู้ร่วมวิจัย
4) นายภีรวิชัย ชัยมาลา	ตำแหน่ง	ผู้ร่วมวิจัย
5) ดร.รจนา บุญลพ	ตำแหน่ง	ผู้ร่วมวิจัย

.....
ลงชื่อ.....ผู้รายงานผล

(.....)

ผู้ช่วยคณบดีฝ่ายวิจัยและบริการวิชาการ พื้นที่.....

แบบติดตามข้อมูลข้อเสนอโครงการวิจัย

โครงการอบรมเชิงปฏิบัติการพัฒนาศักยภาพนักวิจัยด้านการเขียนโครงการวิจัยเพื่อขอรับทุนสนับสนุน

วันที่ 24 ธันวาคม 2564

เขตพื้นที่ที่เสนอโครงการวิจัย เชียงใหม่

1. ชื่อโครงการวิจัย

ยุทธศาสตร์การขับเคลื่อนจังหวัดเชียงใหม่ให้เป็นเมืองสร้างสรรค์วิทยาการอาหาร ขององค์การ UNESCO

2. วัตถุประสงค์

2.1 เพื่อพัฒนาแผนยุทธศาสตร์ให้เป็นวาระของพื้นที่ที่จะร่วมกันขับเคลื่อนให้ถูกบรรจุไว้ในแผนพัฒนาเมือง/จังหวัดต่อไป

2.2 เพื่อส่งเสริมวัฒนธรรมและการท่องเที่ยวเชิงอาหารที่เป็นอัตลักษณ์เฉพาะของจังหวัดเชียงใหม่

2.3 เพื่อส่งเสริมการบูรณาการร่วมกันของภาคราชการ ภาคเอกชน ภาคประชาชน และภาควิชาการ ในการขับเคลื่อนจังหวัดเชียงใหม่ให้เป็นเมืองสร้างสรรค์วิทยาการอาหาร ของ UNESCO

3. กรอบแนวคิดการวิจัย (ถ้ามี)

4. ประชากรและกลุ่มตัวอย่าง

การศึกษาโครงการวิจัยเรื่อง ยุทธศาสตร์การขับเคลื่อนจังหวัดเชียงใหม่ให้เป็นเมืองสร้างสรรค์ วิทยาการอาหาร ขององค์การ UNESCO มีเครื่องมือการศึกษาตามวัตถุประสงค์ ดังนี้

1. การศึกษาเชิงเอกสาร (Document analysis)
2. สัมภาษณ์แบบกึ่งมีโครงสร้าง (semi-structured interview) หรือการสัมภาษณ์เชิงลึก (In-depth Interviews) และการสัมภาษณ์กลุ่ม (Focus group interviews)
3. สำรวจพื้นที่ (fieldwork)
4. ใช้วิธีการสังเกตสังเกตแบบโดยตรง (direct observation) เพื่อให้ได้มาซึ่งข้อมูลเชิงคุณภาพ (qualitative research)
5. การประชุมประชาคมเชิงปฏิบัติการ (Active Public Hearing)

ประชากรและกลุ่มตัวอย่าง

ประชากรในการทำโครงการวิจัยครั้งนี้ผู้มีส่วนได้ส่วนเสียโดยตรงกับจังหวัดเชียงใหม่ ตามประเด็นของการศึกษา และเกณฑ์การเป็นเมืองสร้างสรรค์ขององค์การ UNESCO ประกอบด้วย ภาครัฐ ภาคเอกชน ภาคประชาคม/ชุมชน และภาควิชาการ เช่น ภาครัฐในการบริหารจัดการระดับจังหวัดและเมือง ภาคเอกชนด้านธุรกิจท่องเที่ยวและธุรกิจอาหาร ภาคชุมชนผู้มีการดำเนินการด้าน วิทยาการอาหาร และภาควิชาการด้านการท่องเที่ยวและวิทยาการอาหาร เป็นต้น

ในด้านกลุ่มตัวอย่าง เนื่องจากการวิจัยนี้เป็นงานวิจัยเชิงคุณภาพผู้วิจัยจึงให้ความสำคัญอย่างยิ่ง ต่อบริบทและเงื่อนไขแวดล้อมโดยเฉพาะขอบเขตและบุคคลที่เกี่ยวข้องในงานวิจัย โดยมีหลักการเลือก อยู่ 2 ประการคือ 1) เป็นพื้นที่ที่ผู้วิจัยเข้าถึงได้แล้วสามารถปฏิบัติตามบทบาทนักวิจัยได้ 2) เป็นพื้นที่ที่นักวิจัยสามารถเข้าถึงข้อมูลได้และเลือกกลุ่มตัวอย่างแบบเจาะจงตามเกณฑ์การเป็นเมือง สร้างสรรค์ขององค์การ UNESCO กลุ่มตัวอย่างที่ต้องศึกษา มีจำนวนอย่างน้อย 50 คน แบ่งเป็น 3 กลุ่ม ดังนี้

1. กลุ่มผู้รู้ (key informants) 4 กลุ่ม : กลุ่มภาครัฐ ภาคเอกชน ภาควิชาการ ภาคชุมชน
กลุ่มละ 6 คน รวมทั้งสิ้น 24 คน
2. กลุ่มผู้ปฏิบัติ (casual informants) ทางด้านวัฒนธรรมอาหารและการท่องเที่ยวเชิงอาหาร
จำนวน 16 คน
3. กลุ่มทั่วไป (general informants) ได้แก่ ตัวแทนภาคสังคม/ชุมชน 10 คน

5. แผนการดำเนินงาน

ปี (งบประมาณ)	กิจกรรม	ต.ค	พ.ย	ธ.ค	ม.ค	ก.พ	มี.ค	เม.ย	พ.ค	มิ.ย	ก.ค	ส.ค	ก.ย	ร้อยละของ กิจกรรมในปี งบประมาณ.
2566	<p>1. ประสานทีมงานวิจัย ผู้รับผิดชอบ หัวหน้าโครงการ</p> <p>2. หาข้อมูลเบื้องต้นและทบทวนวรรณกรรม (Literature Review) พร้อมออกแบบเครื่องมือวิจัย เชิงคุณภาพและตรวจสอบค่าความเที่ยงตรงเชิงเนื้อหากับผู้เชี่ยวชาญอย่างน้อย 3 คน</p> <p>ผู้รับผิดชอบ ทีมวิจัย</p> <p>ผลที่คาดว่าจะได้รับ</p> <p>1.แผนการดำเนินการวิจัย</p> <p>2.ผลการทบทวนวรรณกรรมและวิจัยที่เกี่ยวข้องแล้วเสร็จ กรอบแนวคิดการวิจัยแล้วเสร็จ</p> <p>แบบสัมภาษณ์เชิงลึก แนวทางการสัมภาษณ์กลุ่มแล้วเสร็จ และได้รายละเอียดของบทที่ ระเบียบวิธีวิจัย</p>													10
	<p>ลงพื้นที่สัมภาษณ์เชิงลึกกับกลุ่มตัวอย่าง ภาครัฐ ภาคเอกชน ภาคชุมชน และภาควิชาการ รวมถึงการสังเกตโดยตรง (Direct Observation) ของทีมวิจัย</p> <p>ผู้รับผิดชอบ ทีมวิจัย</p> <p>ผลที่คาดว่าจะได้รับ</p> <p>ได้ข้อมูลปฐมภูมิจากการสัมภาษณ์เชิงลึกตามวัตถุประสงค์การวิจัย และภาพถ่ายที่เกี่ยวข้อง</p>													15
ปี (งบประมาณ)	กิจกรรม	ต.ค	พ.ย	ธ.ค	ม.ค	ก.พ	มี.ค	เม.ย	พ.ค	มิ.ย	ก.ค	ส.ค	ก.ย	ร้อยละของ กิจกรรมในปี งบประมาณ.
	ดำเนินการสัมภาษณ์เฉพาะกลุ่ม กับผู้มีส่วนได้ส่วน													10

	<p>เสีย ในพื้นที่ (ต่อ)</p> <p>ผู้รับผิดชอบ ทีมวิจัย</p> <p>ผลที่คาดว่าจะได้รับ</p> <p>ได้ข้อมูลปฐมภูมิจากการสัมภาษณ์กลุ่มตาม</p> <p>วัตถุประสงค์การวิจัย</p>													
	<p>1. ตรวจสอบความถูกต้องของข้อมูล</p> <p>2. เรียบเรียงข้อมูลที่ได้จากการอภิปรายกลุ่ม</p> <p>3. จัดทำรายงานความก้าวหน้า</p> <p>ผู้รับผิดชอบ ทีมวิจัย</p> <p>ผลที่คาดว่าจะได้รับ</p> <p>1. ได้ผลการศึกษาตามวัตถุประสงค์ของการวิจัย</p> <p>2. ได้การวิเคราะห์ผลข้อมูลโดยหลักเกณฑ์ Content analysis และได้การอภิปรายผลการศึกษาเบื้องต้น</p> <p>3. ได้เล่มรายงานความก้าวหน้าของโครงการวิจัย</p>													10
	<p>ประมวลผลและวิเคราะห์ข้อมูล</p> <p>ผู้รับผิดชอบ ผู้ร่วมวิจัย</p> <p>ผลที่คาดว่าจะได้รับ</p> <p>ได้ร่างแผนยุทธศาสตร์และกลยุทธ์</p>													10
ปี (งบประมาณ)	กิจกรรม	ต.ค	พ.ย	ธ.ค	ม.ค	ก.พ	มี.ค	เม.ย	พ.ค	มิ.ย	ก.ค	ส.ค	ก.ย	ร้อยละของ กิจกรรมในปี งบประมาณ.
	<p>จัดทำประชาคมกับผู้มีส่วนได้ส่วนเสียจำนวน 200 คน</p> <p>เพื่อการตรวจสอบสามเส้าของผลการศึกษาวิจัย</p> <p>ผลที่คาดว่าจะได้รับ</p> <p>ได้รับการรับรองผลการศึกษา และได้ตรวจสอบสามเส้า</p> <p>ของข้อมูลเพื่อความน่าเชื่อถือของผลการศึกษา</p>													

(ร่าง) รายงานฉบับสมบูรณ์														10
จัดทำเล่มรายงานฉบับสมบูรณ์ ผู้รับผิดชอบ ทีมวิจัย ได้เล่มรายงานฉบับสมบูรณ์														5
รายงานการใช้ประโยชน์จากหน่วยงานภายนอก จำนวนอย่างน้อย 1 หน่วยงาน ผู้รับผิดชอบ ทีมวิจัย														

6. ประโยชน์ที่จะได้รับ

- 1 ได้แผนยุทธศาสตร์ให้เป็นวาระของพื้นที่ที่จะร่วมกันขับเคลื่อนจังหวัดเชียงใหม่ให้เป็นเมืองสร้างสรรค์วิทยาการอาหาร ของ UNESCO ให้ถูกบรรจุไว้ในแผนพัฒนาเมือง/จังหวัดต่อไป
2. ได้ชุดความรู้อาหารอัตลักษณ์ล้านนา
3. ได้บทความวิจัย 2 ฉบับ ที่สัมพันธ์กับผลการศึกษาด้านอาหารอัตลักษณ์ล้านนา
4. ได้ส่งเสริมวัฒนธรรมและการท่องเที่ยวเชิงอาหารที่เป็นอัตลักษณ์เฉพาะของจังหวัดเชียงใหม่
5. ได้ส่งเสริมการบูรณาการร่วมกันของภาคราชการ ภาคเอกชน ภาคประชาชน และภาควิชาการในการขับเคลื่อนจังหวัดเชียงใหม่ให้เป็นเมืองสร้างสรรค์วิทยาการอาหาร ของ UNESCO

โครงร่างการวิจัย :

เรื่อง ยุทธศาสตร์การขับเคลื่อนจังหวัดเชียงใหม่ให้เป็นเมืองสร้างสรรค์วิทยาการอาหารขององค์การ UNESCO

คณะกรรมการวิจัย :

หน่วยงาน	ชื่อ-สกุล	ตำแหน่งในโครงการ	สัดส่วนการดำเนินโครงการวิจัย
มหาวิทยาลัยเทคโนโลยีราชมงคลล้านนา เชียงใหม่	ผศ.ดร.อรไท ครุฑเวโซ	หัวหน้าโครงการ	40
มหาวิทยาลัยเทคโนโลยีราชมงคลล้านนา เชียงใหม่	นางสาวอำพร กันทา	ผู้ร่วมวิจัย	20
มหาวิทยาลัยเทคโนโลยีราชมงคลล้านนา เชียงใหม่	นางสาวมัทรี สีมา	ผู้ร่วมวิจัย	20
มหาวิทยาลัยเทคโนโลยีราชมงคลล้านนา เชียงใหม่	นางสาวณัฐรินทร์ รัตนัง	ผู้ร่วมวิจัย	20

แบบติดตามข้อมูลข้อเสนอโครงร่างการวิจัย

โครงการอบรมเชิงปฏิบัติการพัฒนาศักยภาพนักวิจัยด้านการเขียนโครงการวิจัยเพื่อขอรับทุนสนับสนุน

วันที่ 24 ธันวาคม 2564

เขตพื้นที่ที่เสนอโครงการวิจัย พื้นที่ลำปาง

1. ชื่อโครงการวิจัย

การพัฒนาศักยภาพการบริหารจัดการแบบบูรณาการเทคโนโลยีดิจิทัลของกลุ่มเกษตรกรอินทรีย์วิสาหกิจชุมชนฮักน้ำจางอย่างมีส่วนร่วมเพื่อยกระดับคุณภาพชีวิตตามแนวทางวิถีใหม่

2. วัตถุประสงค์

- 1) เพื่อการพัฒนาศักยภาพการบริหารจัดการผลผลิตเกษตรกรอินทรีย์แบบมีส่วนร่วมของชุมชนฮักน้ำจางตามแนวทางวิถีใหม่
- 2) เพื่อสร้างองค์ความรู้และบูรณาการเทคโนโลยีดิจิทัลการบริหารจัดการผลผลิตเกษตรกรอินทรีย์แบบมีส่วนร่วมของชุมชนฮักน้ำจางตามแนวทางวิถีใหม่

3. กรอบแนวคิดการวิจัย (ถ้ามี)

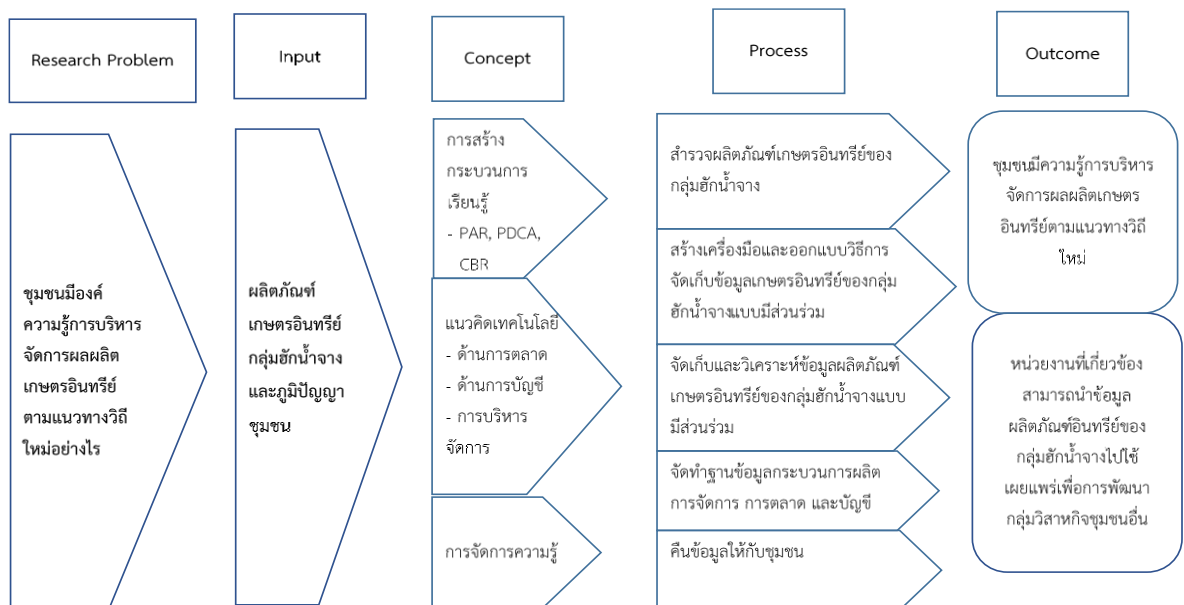

4. ประชากรและกลุ่มตัวอย่าง

ประชากรและกลุ่มตัวอย่างในการวิจัยครั้งนี้คือ กลุ่มวิสาหกิจชุมชนกลุ่มฮักน้ำจาง และครัวเรือนที่อยู่ภายใต้การดูแลกลุ่มฮักน้ำจางที่ทำการเกษตรอินทรีย์จำนวน 80 ครัวเรือน

5. แผนการดำเนินงาน

แผนการดำเนินงาน รายกิจกรรม	ระยะเวลา (เดือน)												
	1	2	3	4	5	6	7	8	9	10	11	12	
1) ประชุมทีมนักวิจัยเพื่อวางแผนการดำเนินงานวิจัยพร้อมเครือข่ายภาคี	↔												
2) ประชุมวางแผนเพื่อเตรียมความพร้อมในการดำเนินการวิจัยแบบมีส่วนร่วม	↔												

ร่วม													
3) สร้างเครื่องมือและ ออกแบบวิธีจัดเก็บข้อมูล แบบมีส่วนร่วมของชุมชน				←→									
4) ลงพื้นที่สำรวจ และจัดเก็บ ข้อมูล				←→									
5) เวทีวิเคราะห์ข้อมูลจากการ สำรวจแบบมีส่วนร่วมของ ชุมชน				←→									
6) กระบวนการจัดทำข้อ เทคโนโลยีสภาพแวดล้อม เสมือนจริง							←→						
7) กระบวนการจัดทำข้อมูล บัญชีดิจิทัล							←→						
8) กระบวนการจัดทำตลาด เทคโนโลยีวิถีใหม่ (MarTech New Normal)							←→						
9) คืบความรู้อะไรและข้อมูลสู่ ชุมชน											←→		
10) จัดทำรายงาน ความก้าวหน้างานวิจัย							←→						
11) จัดทำรูปเล่มงานวิจัยฉบับ สมบูรณ์											←→		
12) เผยแพร่ผลงานวิจัย												←→	

6. ประโยชน์ที่จะได้รับ

- 1) ชุมชนอัยน้ำจางมีศักยภาพในการจัดการผลผลิตเกษตรอินทรีย์แบบมีส่วนร่วม และมีองค์ความรู้ด้านเทคโนโลยีดิจิทัลการบริหารจัดการผลผลิตเกษตรอินทรีย์
- 2) เกิดนักวิจัยในชุมชนที่มีความรู้ความสามารถนำกระบวนการวิจัยไปประยุกต์ใช้งานในชุมชน
- 3) สร้างชุมชนต้นแบบในการจัดการด้านเทคโนโลยีดิจิทัลการบริหารจัดการผลผลิตเกษตรอินทรีย์

โครงร่างการวิจัย :

เรื่องการพัฒนาศักยภาพการบริหารจัดการแบบบูรณาการเทคโนโลยีดิจิทัลของกลุ่มเกษตรอินทรีย์
วิสาหกิจชุมชนอัยน้ำจางอย่างมีส่วนร่วมเพื่อยกระดับคุณภาพชีวิตตามแนวทางวิถีใหม่

คณะกรรมการวิจัย :

- | | | |
|------------------------------|---------|----------------|
| 1) ดร.ดารารัตน์ ธาตุรักษ์ | ตำแหน่ง | หัวหน้าโครงการ |
| 2) รศ. ดร. วันชัย คำแสน | ตำแหน่ง | ผู้ร่วมวิจัย |
| 3) ผศ.ดร. ปัญจพร ศรีชนาพันธ์ | ตำแหน่ง | ผู้ร่วมวิจัย |

- | | | |
|------------------------|---------|--------------|
| 4) ดร.จิรพันธ์ ทาแกง | ตำแหน่ง | ผู้ร่วมวิจัย |
| 5) อ.ณัฐนรี ทองดีพันธ์ | ตำแหน่ง | ผู้ร่วมวิจัย |



ลงชื่อ.....ผู้รายงานผล

(ผู้ช่วยศาสตราจารย์ปัญจพร ศรีشناพันธ์)
ผู้ช่วยคณบดีฝ่ายวิจัยและบริการวิชาการ พื้นที่ลำปาง

แบบติดตามข้อมูลข้อเสนอโครงการวิจัย

โครงการอบรมเชิงปฏิบัติการพัฒนาศักยภาพนักวิจัยด้านการเขียนโครงการวิจัยเพื่อขอรับทุนสนับสนุน

วันที่ 24 ธันวาคม 2564

เขตพื้นที่ที่เสนอโครงการวิจัย....พิษณุโลก....

1. ชื่อโครงการวิจัย

การวิจัยและพัฒนากลยุทธ์ด้านการเงินและบัญชีโดยใช้เทคโนโลยีเป็นฐาน เพื่อยกระดับผู้ประกอบการ OTOP ประเภทข้าวเกรียบในจังหวัดพิษณุโลก

2. วัตถุประสงค์

เพื่อวิเคราะห์ปัจจัยและสร้างกลยุทธ์ด้านการเงินและบัญชีที่ใช้เทคโนโลยีเป็นฐาน สำหรับใช้ในการบริหารจัดการในการประกอบธุรกิจ

3. กรอบแนวคิดการวิจัย (ถ้ามี)

-

4. ประชากรและกลุ่มตัวอย่าง

ผู้ประกอบการ OTOP ประเภทข้าวเกรียบในจังหวัดพิษณุโลก จำนวน 6 ราย

5. แผนการดำเนินงาน

การวิจัยนี้ดำเนินการตามระเบียบวิธีวิจัยเชิงคุณภาพ โดยใช้การวิจัยแบบมีส่วนร่วม มีวิธีดำเนินการวิจัย ดังนี้

1. สืบหาข้อมูลเบื้องต้นเกี่ยวกับการประกอบการ ปัญหาอุปสรรคและปัจจัยที่มีผลต่อการบริหารงานด้านการเงินและบัญชี โดยใช้การสัมภาษณ์ผู้ประกอบการ จำนวน 6 ราย และรวบรวมข้อมูลการบันทึกบัญชี รูปแบบเอกสารประกอบการลงบัญชี และข้อมูลสารสนเทศทางการบัญชีที่ผู้ประกอบการต้องใช้ในการบริหารจัดการด้านการเงินและบัญชีของกิจการ

2. นำข้อมูลมาวิเคราะห์โดยใช้การวิจัยแบบมีส่วนร่วม ระหว่าง ผู้ประกอบการ ผู้เชี่ยวชาญและผู้วิจัย เพื่อหาแนวทางการใช้เทคโนโลยีสำหรับปรับปรุงระบบข้อมูลสารสนเทศทางการเงินและบัญชีให้แสดงข้อมูลที่ครบถ้วนถูกต้อง

3. เก็บข้อมูลปัญหาอุปสรรคในการใช้เทคโนโลยีในการบันทึกข้อมูลทางการเงินและบัญชีของผู้ประกอบการ

4. ประเมินผลความครบถ้วนถูกต้องของข้อมูลทางการเงินและบัญชีที่ได้จากการนำเทคโนโลยีมาใช้

5. สร้างกลยุทธ์ด้านการเงินและบัญชีที่เหมาะสมโดยใช้เทคโนโลยีเป็นฐาน สำหรับใช้ในการบริหารจัดการในการประกอบธุรกิจ โดยใช้การวิจัยแบบมีส่วนร่วม ระหว่าง ผู้ประกอบการ ผู้เชี่ยวชาญและผู้วิจัย

6. สรุปผลและถ่ายทอดองค์ความรู้สู่ผู้ประกอบการ หน่วยงานภาครัฐที่เกี่ยวข้อง และผู้สนใจ

6. ประโยชน์ที่จะได้รับ

การวิจัยนี้จะใช้การวิจัยแบบมีส่วนร่วม ได้แก่ ผู้ประกอบการ ผู้เชี่ยวชาญ และผู้วิจัย โดยเมื่อการวิจัยนี้สำเร็จลง ผู้วิจัยคาดว่าจะเกิดประโยชน์โดยตรงต่อการพัฒนาความเป็นผู้ประกอบการและยกระดับผู้ประกอบการ OTOP ประเภทข้าวเกรียบในจังหวัดพิษณุโลก ให้สามารถบริหารจัดการด้านการเงินและบัญชีโดยใช้เทคโนโลยีเป็นฐานได้อย่างมีประสิทธิภาพ ส่งผลทำให้ผลประโยชน์การดีขึ้น เกิดความเข้มแข็งในการประกอบธุรกิจ

คณะกรรมการวิจัย

- | | | |
|------------------------|---------|--|
| 1) นางสาวรรัตน์ ทองฝึก | ตำแหน่ง | หัวหน้าโครงการ
(คณะบริหารธุรกิจและศิลปศาสตร์) |
| 2) นายคชรัตน์ ทองฝึก | ตำแหน่ง | ผู้ร่วมวิจัย
(คณะวิทยาศาสตร์และเทคโนโลยีการเกษตร) |



ลงชื่อ.....ผู้รายงานผล

(นางสุพรรณรัตน์ ทองฝึก)

